重慶商務日報

Commercial Daily News Chungking

地址重慶市商會內　電報掛號〇五三三　電話五五九號　出版號第七千三百五十七號

本報價目　零售每份四仙　每月一元　半年五元六角　全年十一元二角　外埠每月加郵費二角　郵票代洋十足收用

本報領得內政部警字第二二七六號　中執會中字第一五九九十號　登記證

中華郵政局特准掛號立券總包按特價寄送

今日出版三大張半

十足擔保分銀首飾　地址　中大樑子街　[illegible]

王潤泉　張策愚　嚴茂華　趙伯鈞　[illegible]　李虞谷　王國琇　張悟凡

聚興誠銀行招生啟事

啟者此次本行招考見習生原定考試地點在機房街省立高科中學茲因求方便起見改在縣廟街巴縣縣立第一高小校內務盼應考各生於本月十四日晨八鐘以前自帶中西筆墨逕赴巴縣學一高小候點名入場為荷

商務印書館 第二屆通價

——一折至三折——

兩撮書籍千餘種廉售一折至三折

文具亦同時提出廉價

廉價日期從七月十六日起八月十五日止

四川新業銀行董事會啟

逕啟者查本行前經股東常會議決定於六月底結束在案所有股東之股本均應分還茲於六月十二日復經召集臨時股東會議議決訂於六月三十號起開始付還股本除將付還股本詳細辦法及手續詳載會議紀錄毋庸贅述外相應登報公告希各股東查照上開日期持憑股據來行領取第一次應歸股款為荷此致

各股東公鑒

川鹽銀行啟

啟者。本行行員所佩藍色證章、第五十號、第七十八號兩枚、又茶房所佩淡綠色證章、第十六號一枚、於本月先後報稱遺失、特登報通知、任何人拾得、均作廢無效、再本行所製證章、以資區別、對外並不生何種關係、附此聲明。

四川經濟月刊

第二卷　第四五期合刊

[illegible]

每月一冊　本埠二角　外埠二角

半年六冊　本埠一元二角　外埠一元三角

全年十二冊　定價二元　一元四角

發行處　四川地方銀行[illegible]

四川地方銀行
經濟調查部

四川商業銀行啟要事

啟者查敝行[illegible]月間受任楊慶和銀樓之勝利所立十九五年期中票一萬五千元[illegible]重慶銀[illegible]向[illegible]四川[illegible]銀行驗[illegible]因楊慶和於五[illegible]倒閉對於租敝行對期匯票款[illegible]本[illegible]行照[illegible]業由敝行託勝利電知上海方面止付除將上項情形向法院存案外茲特登報聲明該項對期匯票作廢無效嗣後無論中外何界人士持有均不生法律上票據之效力尚祈各界鑒察是幸此啟

有錢須想無錢苦　莫待無錢想有錢

重慶銀行儲蓄部

陝西街　都郵街　三牌坊

江海銀行增設杭州分行通告

啟者本行為便利各界及推廣營業起見特在浙江省城三元坊增設杭州分行已於三月二十一日開業辦理普通商業銀行範圍內一切業務凡該省內各處匯款均可儘匯手續簡便匯費克己如荷委託無不竭誠歡迎以答盛意

上海總行　甯波路　一〇九號　電報掛號　六一一二三

重慶分行　曹家巷　六十三號　電報掛號　六一一三　電話　經理室四一七　營業室六〇二

杭州分行　三元坊　電報掛號三〇六八

川邊季刊一卷二期出版

專載　民國二十三年來康藏糾紛之回顧

馬湖調查　雜谷腦遊記

調查資料　經濟　社會　交通　政事

定價　每冊三角　全年四冊共一元二角

定刊處　重慶中國銀行　四川月報社

最新式　最堅固　保管庫

川康殖業銀行代理部

原封保管　本行負原封交還之責

代客保管　證券契約或貴重物品

計數保管　本行除負數目與原數之責外并擔保利息或本金

詳章備索

國內要聞

自鄄城縣決口以后 黃河水勢趨嚴重
山東省連日大雨河水因猛漲不已
江蘇壩完全冲沒兩口門冲合爲一

南京十五日電，黃河自鄄城縣決口以後，水勢日趨嚴重，京方玆接山東省政府十四日電云，（上略）查鄄城縣黃河決口情形，已先後電達，諒已察閱，玆據各方續報，兩日以來水勢愈趨嚴重，江蘇壩完全冲沒，兩口門漸次冲刷合而爲一，寬約二百餘丈，鄄城及荷澤北部向鄆城鉅野泛濫，雖經各該縣長督率民夫築埝束水，以期減少災區，但因水勢仍大，隨修隨決，終歸失敗，又有傳諭各保村莊，幷飭多備船隻，或經製木筏營救災民，至城口門情勢險惡，瞬息萬變，難以坐視，經縣政建設實驗區長官李紹常電請擬率荷澤定陶兩縣鄉農學校學生各帶稭料一車，赴工搶堵，所用雜款由荷澤縣暫行代墊，將來一併作正開支，業經本府批准照辦，以求萬一之望，本省連日大雨，河水猛漲不已，現正督飭沿河各縣拚命防護，

哈埠水災嚴重 房屋街道水深

天津十五日電，哈訊，此間水災嚴重，因北滿霪雨日久，松花江水勢漫溢堤岸，哈埠及其附近首被波及，大水滂過濱城水閘，衝去房屋數十所，各主要街道積水深達四尺，同時陰溝潰裂，污穢幾充滿全市，

北平十五日電，盧溝橋電話，永定河因上游降雨，十四日迴龍廟水標由九尺五寸漲至一丈一尺，水勢洶湧，十五日晨降一尺，午後一時又落五寸，至四時五十分復漲一尺，

鎮江十四日電，蘇省府以黃水續漲，形勢險惡，關係蘇北安危甚鉅，除溼江以北有關各縣嚴密防範外，幷定十五日晨召集省府委員開臨會議，商討防水與救濟事宜，

西安十四日電，商雒山藍等縣既遭匪刼，又遭嚴重水災，致糧食發生恐慌，軍民皆困，省府邵力子除電蔣報災外，特撥兩萬元由省西購米運往平糶，

武漢各堤危殆 電蔣加撥防費

漢口十五日電，張羣以武漢各堤危殆萬分，現正集中全力搶護，江漢工程局備向經委會領到防汛費三十萬元，截至十四日止，已支出三十七萬元，而又限於職權，不能逕向堤工專款保管會提款，對於搶險經費，已屬無款可撥，除已由省府飭財廳及漢市府先行儘力挪墊外，十五日特電蔣請加撥防汛費二十萬元，藉濟眉急，

濟南十四日電，張連甲電省府，報告口門詳情稱，自盤莊下至臨濮集東，長約三公里，其間共漫刷成口者，大小六處，以臨濮左右之五六兩口爲較大，第五口門寬約二百餘公尺，第六口門寬約百一二十公尺，溜勢約丈餘，各口門寬約六十公尺至八九十公尺不等，溜勢較緩，所有各口門約共分流七成，查該處正河形勢，太準河流出口門及較正河爲餘，現正河水雖稍落，但大堤兩邊水深數公尺，現正無地取土，且伏汛甫屆，水源正旺，漲落靡定，欲謀立時堵合，庶非易事，俟須稍待良機，方能着手，除端立籌劃外，謹陳，又李儀祉電告，曾偕孔祥榕到臨濮集視察，已還汴，董莊決口計五道，統寬約有五十丈左右，形勢嚴重，自應速築堵塞，惟該處七石料均難立集，救濟之方須先在各口門上編製柳壩及掛柳條，以備大水掛沿以後，即時進行堵塞工作，自易着手，請令飭河務局迅速照辦，一面由本會委派技術人員前往協助辦理，承囑籌撥工款，即轉請經委會撥助，

張學良派工兵 宣運襄水入江

漢口十五日電，張學良據葉蓬報告，恐張公堤單薄難受襄水壓迫，十五日派工兵一團將踏家磯之平漢路炸燬，以宜運襄水使得入江，

漢口十五日電，漢口市商會十五日派籌委王春華爲代表，前往姑嫂樹慰勞蓬遠吳國楨及護堤軍警，並送去饅首一萬個，藥水一千瓶，罐頭八十聽，齊菜四百斤，

南京十五日電，經委會前以長江黃河防汛需款孔殷，曾撥工款數十萬，該會近以築堤工程切急，十五日撥揚子江會黃河會各十萬元，俾趕速防險，英使館參贊台克滿偕使館秘書棠駐京領事神德本十五日上午十時赴外部訪徐謨，有所商洽，約談數十分鐘辭出，

上海十五日電，許世英十五日晚乘江安輪沿江西上視察水災，行時往謁孔祥熙，續商救災事宜，據談十六日視察蘇境，十七日皖境，十八日贛境，十九二十日至漢及老河口，二十一日赴長沙，再折回漢赴宜昌沙市云，

香港十四日電，民廳發言人稱，省府決撥十萬，以工代賑水災，俟視察員鄭里鐸返省報告後，即與建廳籌劃進行，

粵第五師 全部抵粵北 副師長之電告

香港十四日電，五師副師長駱秀禮十四日電省報告，該師全部返抵粵北，（中央社）

粵省府派員 覆勘各縣界 黃季陸病愈後即將出發

香港十四日電，省府派黃季陸覆勘粵桂邕等縣界，黃俟病愈後即出發，（中央社）

肆毒閩東十年之 徐應滿槍決 其弟亦被格殺

福州通訊，肆毒閩東達十年之赤匪僞南區革命委員徐應滿，於上月二十四日晨，被前福安大隊第二中隊長葉其逢派隊捕獲，並格殺其弟應贈護兵何樂書等，徐匪並於前晨解在福安決，玆將各情探誌如下，擒獲之經過，徐應滿匪猖獗非常，肆毒閩東已達十年之久，軍隊百計圖劃，均難撲滅，蓋該匪多係本地土著，熟悉地勢，憑藉大葉坑蒙坑茶園等山鄉，縱橫三十里，均係深林叢樹，無路可尋，兵至則匿，兵退又出，壽甯南區及福安北區縱橫百餘里，均受其害，此次該匪乘軍隊他調之際，由總轄竄同大卜山村，被前中隊長葉其逢偵悉，率三門橋及鳳洋兩民團，前往圍擊，斃僞游擊隊長徐應贈，及其護兵何樂書，生擒應滿，於二十五日解往福安保安司令部法辦，該匪形容枯槁，頭部輕傷數處，據云被擒時掙扎所傷，其弟應贈，亦孔武有力，體格雄壯，以示應滿，問其認得否，尚從容答係其弟，詢以匪方情形，則不答，蘭田村某婦有獨子某，去歲被徐殺害，其母聞其行刑，持菜刀到場砍傷其手，嗣被團兵禁止，痛哭而去，觀者萬人，莫不稱快，（十二日）

甘省教育 行政會閉幕 朱紹良設筵 歡宴各代表

蘭州十三日電，甘教育行政會議閉幕，十二日朱紹良在省府花園歡宴各代表，席間勗以勤模教學，在經費困難中積極努力，十三日各代表參觀社育機關，（中央社）

黃慕松 派員慰班禪 班禪在青宣化

西安十四日電，班禪在青宣化，黃慕松特派陳義會赴青代表慰問，陳十三日抵省即轉青，（中央社）

今日新聞提要

國內△黃河水勢趨嚴重 △玉田匪解決
國際△前日提出四項要求
本省△川北匪即將總退却
本市△巴縣石龍鄉大水成災
經濟△統制進口貿易實施步驟商有端緒
各地△我國航政史上空前創舉

錫滬公路 全部工程完竣

上海十五日電，錫滬公路全部工程，十五日完竣，錫滬長途汽車公司十五日即派協理朱愷儔偕同辦事處主任蔣育仁，車務處主任吳仲裔乘自備汽車由滬赴錫，沿途視察，（中央社）

滬市推行 勞工識字教育 訂定各廠商設立勞工識字須知 現已開始調查限八月底前開班

滬訊，本市識字教育委員會，自本月一日開始實施識字教育以來，二百二十所市立識字學校，均已上課一週餘，該會曾派梅昌田，李燦，黃耀華等赴各校視察，情形頗稱良好，民衆入學殊爲踴躍，惟學生語言不一，尤以虹口各區大半粵籍民衆，故教授稍感困難，其他尚無問題，預料成績不惡，該會並爲推行勞工識字教育起見，訂定各廠場公司商店等設立勞工識字學校須知，現已開始調查工作，限各廠等於八月底前一律開班，玆探錄其設立勞工識字學校須知如下，一，識字調查，凡本市內各廠場公司商店等，應自行調查所雇用工人（包括員役）中之識字者與不識字者，其辦法如左，㈠如有曾在民衆學校或其他相當學校畢業，持有畢業證書者，將該項工人姓名及其畢業證書，送上海識字教育委員會區辦事處，經該處審查屬實後，認爲識字工人，免受識字教育，㈡如有能認識上海識字教育委員會規定六百字者，應將該項工人名單，送上海市識字教育委員會區辦事處，定期考試合格後，亦認爲識字工人，免受識字教育，㈢除去一二兩項之工人，均認爲不識字工人，均應受識字教育，二，設立學校，各廠場公司商店等之僱用工人在三十人以上者，至少須設立勞工識字學校一所，學校之名稱，定名爲上海市某某廠場公司商店勞工識字學校，如同一廠場等有兩所以上之勞工識字學校時，得在各該廠場等名稱後加入第一第二等字樣區別之，四，每班人數，勞工識字學校每班人數以五十人爲標準，男女工以分班教學爲原則，五，學校數，開辦班數，依照各該廠場公司商店等之不識字工人人數及經濟情形，自行酌定，但二十四年八月三十一日前，至少須設立一班，廿五年六月三十一日前，須將全體應受識字教育工人之識字教育辦理完竣，六，授課時間，勞工識字學校，每班每日以授課一小時爲標準，如有特殊情形者，經市識字教育委員會區辦事處之核准得酌量增減之，授課時間，依就學者之便利情形而酌定，早晚日中均可，惟一經規定，不得自由更改，七，修業時期，勞工識字學校修業期限，概以二個月爲原則，如有特殊情形者，經市識字教育委員會區辦事處之核准，得酌量縮短或延長其修業時期，八，學校校址，勞工識字學校之校址，能在各該廠場公司商店內最好，否則附近之庵廟神社公所住宅學校均可商借附設，九，學校設備，勞工識字學校之規模，不妨簡單，普通應用之檯凳家具等均可利用，惟必須置備大黑板搖鈴粉筆等，以供教學之用，十，課本，勞工識字學校之課本及最低限度之表册，均由市識字教育委員會供給之，十一，教員資格，勞工識字學校之教員，須具左列各項資格之一，㈠曾在初級師範或初級中學畢業得有證書者，㈡曾在小學担任教職者一年以上有證明書者，㈢經上海市識字教育協進委員會登記或考驗合格，十二、預算標準，（略）十三，籌備步驟，各廠場公司商店等設立勞工識字學校，可循左列步驟進行，㈠決定預算，㈡決定班數，㈢聘定教員，負責籌備，㈣擇定校址，並布置教室，㈤決定開學日期，㈥呈報開辦於開學前一星期將校名校址及開辦日期教職員履歷經費概況學生人數班數，修業期限，上課時間，呈報市識字教育委員會區辦事處，並向辦事處具領課本表格，㈦開學，㈧呈請備案，於開辦後一星期內，填具備案表格與學生名册各二份，向區辦事處請求備案，十四，處罰，各應設立勞工識字學校之廠場公司商店等，有左列情形之一者，除處以一百元以下之罰金外，並令其限期遵辦，（甲）逾二十四年八月以後而不設立勞工識字學校者，（乙）於二五年七月一日尚不能使應受識字教育之工人及員役，均受畢識字教育者，十五，獎勵，各廠場公司商店等設立之勞工識字學校，辦理成績優良者，函請上海市社會局酌予獎勵，

參加職教社年會 顧樹森赴青 十九日舉行開幕禮

南京十五日電，教部製定二十三年度各省市中等教育統計表及各校調查表，十五日令發各教應局分發各校填報，限九月內一併彙報，又教部普通教育司長顧樹森，定十六日或十七日赴青島，參加十九日在青舉行之全國職教社年會開幕禮，（中央社）

法部解釋兩事 被告釋放後應強制出所 監犯不宜留有特別標識

南京訊，司法行政部據呈請指示，對於被告經釋放不肯出所，應如何辦理，該部九日指令云，查論知無罪判決確定後，即應將被告釋放，設被告堅不出所時，得令其家屬到場，強制令其出所，又訊，司法行政部據甘肅高等法院院長童杭時呈請，擬將人犯一律在腦留一人字髮基，以便識別，請予備案，九日經該部指令，實與監獄教養之本旨不符，凡屬新監，均不宜有此，從前浙省各監獄人犯，頭頂皆蓄長髮一撮，業經本部令飭一律除去，以免引起反感在案，所請備案之處，應毋庸議，

玉田匪解決
殷汝耕由津返平談 古北口日軍一部撤退 戰區公債又抽籤還本

北平十五日電，殷汝耕十五日晨由津返平談，玉田之匪現已解決，通縣五爺墳之匪，探明係豐台亂匪餘黨，去向不明，寶台方面緝獲一名，日內解平，古北口日軍已有一部撤退，薊密灤榆南專署在保設聯合辦事處，委趙維倫爲坐辦，戰區警隊由專員統一指揮，命令已奉到，

北平十五日電，河北救濟戰區短期公債第七次抽籤還本，十五日下午二時在銀公會舉行，財部監視員曾仰豐及銀公會商會等代表廿餘人到場，計抽出（二八）（四零）（六零）（七九）（八四）五支，共還本廿萬，七月底由中交等行付款，

天津十五日電，津市府擬於最近期內實行合署辦公，并因原址房舍不敷，已呈請行政院准撥用舊省府舊址，（中央社）

華西興業股份有限公司通告
爲通告事查本公司前次收取學徒於報名時有繳驗畢業證書者均由本公司給予收據……現在考……

四川美豐銀行第十一屆招考練習生簡章
一，資格　商科學校及高中學校畢業身體健全無惡劣嗜好能出遠門者
二，年齡　十八歲以上二十四歲以下
三，名額　取錄男生二十名
四，科目　「初試」國文……「復試」……

蕭吉珊報告 今后黨員應負責任 中央國府舉行聯合紀念週

南京十五日電，中央國府十五日晨八時在中央黨部大禮堂合併舉行總理紀念週，到中委葉楚傖洪陸東李宗黃馬超俊王祺鄧占南蕭吉珊國府文官長魏懷秘書朱文中局長周仲良暨科長以上職員擇選青蕭芹等，全體與黨部工作人員，共約六百餘人，由常委葉楚傖主席，蕭吉珊報告，略謂吾國民族性在平時，就是忠孝仁愛信義和平，在急難時就是忍辱圖存，這種民族性的發揮，在歷史上有不少先列，我們聯想總理遺言和平奮鬥救中國，就是忍辱圖存的註脚，本黨在民十七年前是褓母地位，十七年後是周公地位，今後却是孤臣孽子地位，負有收拾復興的責任，故全體同志無論大小難易，消極積極，總要毅然去担任，去圖存，去救中國，詞畢已八時三十分，即散會，（中央社）

實部派員抵陝 籌辦沿黃造林 技士喬榮昇正林懇局商洽

西安十四日電，實部與陝省合辦沿黃造林，又派技士喬榮昇十三日抵陝，與林懇局商洽，又朱紹良請實部派員調查廿七壤，翁文灝派馬容之十三日抵陝即轉廿，（中央社）

中央電影場新建 有聲攝影場 舉行落成典禮時 參加人士約五百

南京十五日電，中央電影攝影場在玄武湖新建有聲攝影場建成，十五日上午十時在新場內舉行落成典禮，參加中委暨中央黨部各處會職員及中央各機關代表各團體首領及新聞界人士共約五百八人，中宣會主委葉楚傖及秘書方治蕭同玆場長張冲均親臨招待，會場就攝影間布置，燈光齊照，蔚爲美觀，內一強大燈光，列一陣，十一時開會，葉楚傖主席，行禮如儀，致詞，略謂本場在此酷暑天氣舉行落成禮，至爲感謝，蒙各委參加，惟新攝場落成後，本人感覺仍應本着下述四點努力發展，即㈠中央攝影場與民營影場一樣應該受電影指導委員會指導，㈡對中央各院部會及全國各機關委託攝製各項影片，應儘量效力，㈢與國內影業界取切實聯絡合作，俾共負發展影業責任，㈣本場同人於技術上應充分苦研究，於人格上應修養，良好風紀，俾能樹立影界大概，告新場建立經過及設備，旋請中央致訓詞，大意謂中央設立電影場，非爲衆謀娛樂，其用意實爲促進國家普化教育，以及生產建設之發展，望全場同志明瞭此種責任，努力求進，張詞畢，即請黃實李迪俊楊德惠會郭有守李松風等先後致詞，旋即全體攝影，散會後，放映新聞影片，至十二時方畢，據悉卜萬蒼史東山蔡楚生費穆孫瑜等爲義務導演六個月，預定在半年內攝製新聞片三十餘部，生產建設片十二部，劇片兩部，

江蘇省立 中學教聯會 在鎮開師範教育科會議

鎮江十四日電，蘇省立中等學校教職員聯合會，十四日在鎮開師範教育學科會議，（中中社）

時人行蹤

孔祥熙入京 上海十五日電，孔祥熙定十五日晚入京，立持十六日行政院例會，及經委會水利處全委會議，

朱慶瀾抵陝 西安十四日電，朱慶瀾十三日由滬來陝，視察災情，日內赴扶風，

朱式勤抵京 南京十五日電，平軍分會科長朱式勤赴浙原省籍料理私事，畢返滬，十五日晨到京，定當晚返平，

黃伯樵晉京 南京十五日電，兩路局長黃伯樵十五日由滬來京，出席鐵部紀念週，講演致察歐美鐵道經過，闡明兩路方面短期內將就歐美鐵路之優點，參酌改良，

凌鴻勛抵樂昌 香港十四日電，省訊，凌鴻勛十四日抵樂昌，定十五日來省，商粵漢路南段株韶段聯運辦法

婦女欲求解放，須先求生計獨立，尤以儲蓄爲第一要務。重慶平民銀行儲蓄部特辦理「婦女儲金」，解……向敝行索閱章程，
行址 新街 陝西街 都郵街 江北正街

中國農民銀行總行 公告 第二號
本銀行呈奉
軍事委員會委員長行營令准于四月一日起改稱今名並奉
行政院核准備案業經公告在案所有從前發行部份所發出印有豫鄂皖贛四省農民銀行字樣之一元券一二五角輔幣券流通市面仍舊行使並繼續發行與中國農民銀行流通券同樣有效特此公告

上天寶光銀樓

今日十足赤金價　售出…一百零七元　收進…一百零二元　總號 陝西街電話一三九八　分號 半邊街電話四三八

京市悶熱 太平洋大風抵安南

滬熱高達百度忽起大風驟雨

南京十五日電，京市十五日熱度又漲，達百零二度，下午更令人氣悶，據中央氣象台息，晚或有雷雨至，昨太平洋面發生之大風，自十四日改向正西進行後，現已抵安南北部，將在海防登陸，我國南部已將受影響，上海十五日電，滬十五日最高溫度百度，四晚七時半起，忽起大風，繼以驟雨（中央社）

陳策章圻琛 兩艦將駛京 現泊鎮江海面

上海十四日電，陳策十四日電滬友，謂圻琛兩艦現泊鎮海，日內來滬轉京，（中央社）

粵廢除雜稅 計四十三種

廣州十六日路透電，財政廳宣佈自七月三十一日起，廢除雜稅四十三種，此舉蓋為減輕商民負担起見，但政府因以每年少收一百六十萬元，據稱財政廳已按照粵省復興三年計劃，改革稅務程序，取銷雜稅約百種，政府每年收入共已減少四百七十萬元，（中央社）

西安市 籌建大公園 因困於經費與路局合辦

西安十四日電，西安市面漸繁榮，建廳建大規模之公園，以為市民調劑生活，惟因於經費，決與隴海路局合辦，

中日經濟提攜未進行 政整會擬召各省主席開會 王克敏在平談

北平十五日電，自冀察事件解決後，關於中日經濟提攜之說，傳之甚盛，記者十五日晨謁政整會代委員長王克敏，叩詢真相，承就記者書面所詢各點答覆如下，（問）日報載中日經濟提攜問題，最近積極進行情形如何，可否見告一二，（答）本無進行，（問）聞日本與東北日實業界組織華北經濟考察團，明日可來平，該團以來，考察之目的與範圍如何，（答）從無人來通知，有以考察團來平，並不知其目的與範圍，（問）滿鐵理事平山日內將來平，與我當局商洽關內外交通事宜確否，（答）亦未得通知，（問）聞政整會月內將召集各省主席來平開會，日期現已確定否，（答）有此意，尚須與各省接洽後方能決定，（問）七月一日實行新預算後，每月經費如何緊縮，其支配辦法如何，（答）就中央縮減數目，節省，尚須俟中央指示，（中央社）

名導演家 鄭正秋逝世

上海十六日電，電影界名導演鄭正秋患心臟衰弱，在十六日晨去世，享年四十八歲，

沙市水位勢將漫城 四鄉災民均避居城中

沙市十六日路透電，江水低於城牆僅數呎，倘水勢再漲，則沙市數萬人將遭鉅劫，城外江岸水深數呎，低處許多房屋亦被淹沒，但外人產業未受何種重大損害，四鄉災民約四千人，已避居城中，尚有多人亦擬城居，但現為水所阻，沙市四週鄉村淒淤滿目，房屋有已毀者，農作物則全部喪失矣，廣州十五日路透電，省府核准撥十萬元，救濟北江西江大水之災區後，建設廳已派代表赴各區調查，聞擬將救濟款項興辦造路濬江修闢造林諸政，俾失業者數千人，可因以獲有工作，

漢口十五日電，警備部軍法處十五日已起在姑嫂樹設臨時辦事處，由處長李起治率同軍法官在該地辦公，並隨時派員在堤上巡查，凡有工作怠惰遲誤事機者，立以軍法從事，鎮江十五日電，蘇省府十五日晨臨時會議，議決一為本省防汛緊急機關，擬暫行分十指定主管，以專責成，就近負責辦理，二遵照蔣十日電組織江蘇省水災救濟總會，聘葉楚傖韓止石張仲仁用作民王一亭等二十九人為委員，余井塘沈百先棣華韓止石王叔盾徐錫丞須君悌顧子揚冷禦秋為常委，余為主席委員，定十八日在省府舉行第一次會議，又蘇省府以江海淮運各地防汛事宜，同是緊急，範圍廣大，道線遼遠，特定訂分區防汛辦法，擬定主管機關，秉承省廳，就近負責辦理，以收宏效，（中央社）

政院決派蕭繼昭 互換越約代表

南京十六日電，政院十六日晨二二一次會議，到孔祥熙王世杰陳公博朱家驊黃慕松陳樹人劉瑞恆等，孔主席，決議要案如次，（一）決議派許世英王震朱慶瀾葉楚傖孔祥熔為中央救災準備金保管會委員，並委定許世英為委員長，王震朱慶瀾為常委，（二）外汪呈請轉呈節派蕭繼昭為互換中法越約全權代表，決議通過，（三）軍委會蔣委員長電據各地方報告堤決水潰情形，請速予分別籌撥賑款以資救治，（四）電令各該省嚴為防護，并將各處災情詳查具報以憑核辦，（五）交內財兩部振務委員會照辦理，并函知經委會，

立院休會前通過 修正出版法全文

討論時各委爭辯甚烈 結果並省略三讀手續（續）

謂出版法屬於行政法計本之一種，中央趕速修正，必有政治上運之用，院職在立法，自應依照法定程序進行審議，劉盟訓謂用法律抑制文化，實非所宜，過去各處地方當局，限制出版品之紀載，猶可謂為切於事實之權宜辦法，若於法條中苛細規定，殊足阻礙文化之進展，主張重付審查，梁寒操發言主你討論，院長仍令會場秘書即席開始二讀，僅略有文字修正，並省略三讀手續，即作為全部通過，又訊，立法院十二日大會通過修正出版法全文如下，第一章總則，第一條，本法稱出版品者，謂用機械印版或化學之方法所印製，而供出售或散布之文書圖畫，第二條，出版品分左列三種，（一）新聞紙，指用一定名稱，每日或隔六日以下之期間繼續發行者而言，（二）雜誌，指用一定名稱，每星期或隔三月以下之期間繼續發行者而言，但其內容以登載特事為主要者，仍視為新聞紙，（三）書籍，及其他出版品，凡前二款以外之一切出版品屬之，新聞紙或雜誌之號外，或增刊副刊等，視為新聞紙或雜誌，第三條，本法稱發行人者，謂主辦出版品之人，第四條，本法稱著作人者，謂著作文書圖畫之人，筆記他人之演述登載於出版品，或令人登載之者，其筆記之人視為著作人，但演述人對於其登載特予承諾者，應同負著作人之責任，關於著作物之編輯人，視為著作人，但原著作人，對於其編輯特予承諾者，應同負著作人之責任，關於著作物之繙譯，其繙譯人視為著作人，關於用學校公司會所或其他團體名義著作之出版品，其學校公司會所或其他團體之代表人，視為著作人，第五條，本法稱編輯人者，謂掌管編輯新聞紙之人，第六條，本法稱地方主管官署者，在省為縣政府或市政府，在隸屬於行政院之市為社會局，第七條，出版品於發行時，應由發行人分別呈由左列機關各一份，㈠內政部，㈡中央宣傳委員會，㈢地方主管官署，㈣國立圖書館，改訂增刪原有之出版品而為發行者亦同，黨政機關之出版品，應依前兩項之規定，分別寄送，第二章，新聞紙及雜誌，第八條，為新聞紙或雜誌之發行者，應由發行人於首次發行前，填具登記聲請書，呈由發行所所在地之地方主管官署核准後，始得發行，地方主管官署，應於接到前項登記聲請書後，十五日內核定之，並呈請省政府或隸屬於行政院之市政府，轉請內政部發給登記證，內政部於發給登記證後，應將登記聲請書抄送中央宣傳委員會，登記聲請書應載明之事項如左，㈠新聞紙或雜誌之名稱，㈡社務組織，㈢經費來源及收支預算，㈣編輯及發行計劃，㈤刊期，㈥發行及印刷所之名稱及所在地，㈦發行人及編輯人之姓名年齡經歷及住所，其各版之編輯人互異者，並各該版編輯人之姓名年齡經歷及住所，第九條，第八條所定應聲請登記之事項有變更者，其發行人應於變更後七日內依照登記時之程序聲請變更登記，前項變更登記之聲請，如係變更新聞紙或雜誌之名稱或繳…行人者，應附繳原領登記證，第十條，前二條之登記不收費用，第十一條，左列各款之人不得為新聞紙或雜誌之發行人或編輯人，國內無住所者，禁治產者，被處徒刑或一月以上之拘役在執行中者，褫奪公權者，第十二條，新聞紙或雜誌廢止發行者，原發行人應按照登記時之程序聲請註銷登記，新聞紙逾所定刊期已滿三個月，雜誌逾所定刊期已滿六個月，尚未發行者，視為發行之廢止，第十三條，新聞紙或雜誌應記載發行人編輯人之姓名，登記證號數，發行年月日，發行所印刷所之名稱，及所在地，第十四條，新聞紙或雜誌登載之事項，本人或直接關係人請求更正，或登載辯駁書者，在日刊之新聞紙，應於接到請求後三日內，依照更正或登載辯駁書之全部，在其他新聞紙或雜誌，應於接到請求後第二次發行前為之，但其更正或辯駁之內容，顯違法令，或未記明請求人之姓名住所，或自原登載之日起逾六個月而始行請求者，不在此限，更正或辯駁書之登載，其地位應與原文所登載相同者，第三章，書籍及其他出版品，第十五條，發行人於書籍或其他出版品之出版，得于發行前自動繕具稿本，送請審查，第十六條，書籍或其他出版品應于其末幅記載著作人發行人之姓名住所發行年月日，（未完）

華西興業公司啟事：……未來公司領取者，茲特開具姓名登報通告，希於本月內持原收據到本公司領取為要，計開應發還畢業證書人名如左：吳偎亮　葉科仲　鄧世立　趙智元　羅業　楊文富　沈人靈　謝長青　胡永慶　徐大元　李鋼辭　余本書　石昌堯　鄭國治　吳庭芬　鄒興傑　華西興業公司啟

四川美豐銀行考試委員會啟
……行段牌坊支行報名，並須繳驗畢業證書及本人最近四寸半身片像（不用紙版）一張，於背面楷書姓名籍貫年齡及現在詳細住址，取錄與否概不退還
六、考期　初試定於八月四日午前十鐘至午後一二鐘，自帶應用筆墨，於是日午前九鐘齊集考場聽候點名入場考試
七、考場　於初試前三日登報通告
八、覆試　初試揭曉後另定日期登報通告舉行覆試
九、待遇　凡取錄者須具本行認可之妥保，入行後每月薪水廿元（伙食在內），以後得視成績隨時增加

國際要聞

義對亞拒用三國條約 前日提出四項要求 義相將赴東菲閱軍 公報宣佈軍事措置

倫敦十五日哈瓦斯電，據聞義相黑索里尼，對召集英法義三國會議，運用一九〇六年三國條約之機構，以討論亞比西尼亞問題，認為不能達到解決之目的，業已予以拒絕，英國方面乃於上週抄出新建議，主張由英法兩國駐羅馬大使與義政府代表互相磋商，俾得參酌一九〇六年條約研究亞國問題，尤其是將義國在日內瓦方面對亞國採取行動時，所依據之法律觀點，及實質事件，共同加以討論，亞國有若干不滿意處，始終未向國聯提出，關於此層，畢其尤者，消息靈通人士指出，如亞國維持奴隸制度，及妨害該國與義國商務關係，皆是，故謂亞國迄未履行國聯盟約所規定之義務，實非過甚之辭，

根本討論義亞爭端

[illegible]……用一九〇六年三國條約之機構……[illegible]

當局解釋攻亞理由

自前義大利對英國所建議，尚未答復，一般人所知，各國間現所舉行之談判，目標與其謂為目的在於和平解決爭端，無寧謂係尋覓方法解釋義國攻擊亞國之理由，較更符真相也，倫敦十五日哈瓦斯電，據負責方面表示，英法義三國外交部，現正進行外交談話，以謀決定解決義亞爭端之程秩，負責方面并相信國聯行政院當於七月廿五日左右召集開會，

根本討論義亞爭端

方面表示……

兩項亞國不能接受

……國在日內瓦所陳述之理由為基礎，或此二者同時并進，固均無不可也，日內瓦十五日路透電，義政府今日已提出其四項要求，其中至少有兩項為亞國所不能接受，……

波蘭國會解散 定期舉行總選 九月八日及十五日

華沙十五日路透電，波蘭國會業經解散，總統頒佈命令，規定九月八日及十五日舉行國會總選舉，同時上西里西亞……

義國未提任何建議

此間消息靈通各界……[illegible]……昨日宣布之新軍事計劃，各報皆於封面用大字登載，各報態度甚至較前更形堅決，拉伏羅法斯日報載稱，所謂亞比西尼亞問題之法權上的解釋，及可能的政治之調整，時墨索里尼則埋頭苦幹，首相今為此政治韜略之主腦，曾稱此為保障義國權利，反光大其前途之唯一循的途徑云，

羅馬十五日路透電，今日此間發表公報稱，墨索里尼因亞比西尼亞之……軍事準備……以備應付任何……[illegible]

能接受者，故東北非洲有戰爭發生之恐慌，……[illegible]……事變，現已召西拉師團從役，由蒂尼將軍統率，

新編兩個師團補充

且將編一西拉第二師團，以補代之，由米奇列斯將軍統率，并將編一第五黑衫師團，取名二月一號師團，由杜魯齊將軍統率，共計五萬五千人，其半數將赴國外從役，又將召集特務隊一萬五千人，擔任工程馬達及天空役務，并分其他隊伍準備出役，

潛艇十艘將開造

[illegible]

義國海軍現有噸數

按義國海軍……[illegible]

動員軍隊已有十師

續有陸軍兩部動員，所有動員計劃，業已全部實現，軍用飛機供攻擊之用者，現有一千架之多，總計已動員之軍隊，共有十師，其中常備軍步兵五師，每師一萬三千人，即㈠加伐格里亞師，㈡貝洛利達那師，㈢薩波達師，㈣格郎沙諾師，㈤西拉師，又黨軍五師，各一萬人，㈠三月廿三日師，㈡四月二十一日師，㈢十月二十八日師，㈣一月三日師，㈤二月一日師，命名均係法西斯黨歷史中重要之日期，此外常川駐紮東非屬地之軍隊，約有三萬五千名，其中特里波里丹及西賴那加兩地，共有一萬四千人以上，以里特里亞，有三千五百人，索馬利蘭有三千二百人，向有專門工人及技師三萬五千人，業經都往東非建造公路，修築已有道路，一俟工程完竣，首相墨索里尼將親往視察，總計義國在東非之軍隊，連專門工人在內，全數十八萬五千人，（中央社）

極言中國重要 應決定有力政策 主張以巨款貸華

勞台喬治建議英閣

倫敦十五日路透電，勞合喬治近提交內閣新之新條陳內，載國家復興之廣大建議者，已於今日公布，其主要建議如下，㈠在後兩年中發行繁榮公債二萬五千萬鎊，以供生利的公共工程之用，㈡組織全國發展處，考查國內之工農財政利源，并計劃共濟的進步，㈢以財政努力，合予海外商場，俾促進其發展，㈣內閣應包含首相及不管部閣員四五人，㈤英倫銀行應置於代表全國財政工商業利益之一局管理下，喬治主張，在渥太華協定滿期後，廢除限額，但力主對英國農業實施保護稅，則並以有實力的計劃，防杜他國或英自治領之商品在英傾銷，喬治並制言不列顛帝國內半發展之國，如印度友諸殖民地內，均有絕大發展之性可能，又中俄兩國均有供國際貿易膨脹之無限餘地，喬治又極言中國未發展利源之廣大，及英國在遠東所施外交與財政政策之重要，繼謂中國因設備之簡陋，與運輸便利之不足，致每個工人財富之產量較加拿大與美國工人尚不及卅分之一，除商業利益外，尚有許多考慮之點，如西方列強不合作，以助中國復振，而聽其獨自浮沉，以受日本之侵略，則禍莫大焉，為將來世界和諸計，英美俄應協定與日本據有之政策，而會同日本以助中國之復興，喬治又主張（一）英國應以巨款貸予中國，（二）對於遠東外交難題，應予以更大之注意，與更多之時間，（三）將北平英大使署移往南京，俾就近應付一切，

最後消息

日展覽機械請免稅

南京十六日電，日機械聯合會，擬在滬舉行機械實演展覽會，將有大宗機械輸入我國，由駐滬日總領向我外部要求，所有備供展覽機械，請免稅放行，（中央社）

東北實業考察團抵平

北平十六日電，東北實業考察團一行二十一人，十六日晨由瀋來平，……十八日晚赴津，……係遊歷性質，未負有任務，（中央社）

孔祥熙昨由滬抵京

南京十六日電，孔祥熙十六日晨由滬抵京，……主持第二屆常會，會畢接見賓客，終日忙碌，處理部務，（中央社）

周利生赴保謁商震

北平十六日電，周利生因業務……[illegible]

經委會水利會開常會

南京十六日電，經委會水利會……開常會，出席孔祥熙陳果夫……文江秦汾等二十餘人，……審議二十三年度水利事業，……五時散會，……治汛方案，[illegible]

湘交通展至蕭口

[illegible]

粵贛路熱江水稍退

漢口十六日電，……氣候酷熱，……江水稍退，……沙市二十一呎二吋，……（中央社）

凡本市不動產均可向
重慶信託公司辦理抵押或委託
經管均極便利
地址大樑子電話四三六號

大救星又出現

不道夏常冷熱無定，瘟疫流行之症由此乘勢而生，如不即早防範，一旦災害并至，則使用藥物及禦疾行事將抵禦瘟疫之應時靈藥仍丹金字丹楊梅二三大救星照前減售，供獻愛國諸君作防身至寶，利己利人，兩有裨益，焉亦將新法除癘疫效安眞丸仍然原價對折，務使黑籍同胞早離苦海，同處青天白日之下

仍丹機械廠出品

重慶總行商業場公園口　分行瓷器街五十號

教育部審定本

新課程標準

▲初中國文　朱劍芒　六冊
初中本國地理　譚廉遜　四冊
初中外國地理　譚廉遜　二冊　每冊七角
▲國民英語讀本　陸步青　三冊　每冊九角半
進步英語讀本　進步社　三冊
英語標準讀本　林漢達　三冊
初中算術　駱師曾　二冊　上冊七五角　下冊
初中算術　王剛森　二冊　上冊六　下冊七角
初中幾何　黃泰　二冊
▲初中幾何　何時慧　二冊　每冊七角半
初中代數　薛天遊　二冊　每冊七角
初中代數　二冊
初中動物學　徐蝘　二冊　每冊六角
初中動物學　一冊
▲初中植物學　徐竟敏　一冊　六角五分
初中本國史　朱翊新　四冊　每冊五角
▲初中外國史　李季谷　二冊　上冊七五　下冊
高中外國史　李季谷　二冊　上冊一元九角　下冊一元三角五
▲高中本國史　余遜　二冊　上冊一元三角　下冊一元四角
高中本國地理　王益厓　一冊　二元四角

各書均經審定，有▲記號者，概照定價九折發售（印有詳細目錄備索）

世界教本

世界書局發行

中華書局出版

新課程標準適用

初級中學教科書

教育部審定

初中算術

初中外國地理

習題解答

各七角

減價　折　另詳廣告

重慶大成書局

劉繼棟　楊　結婚啓事

介紹留日醫學士秦靜明先生啓事

合川秦靜明先生留學日本，專攻內外兩科及花柳科，女士謝興嫣留日醫學士，同人等特敦勸來渝創設靜明醫院，竭誠爲病家之福音也，特爲介紹

院址　西二街十二號

根治胃病之特效療法

▲公開我國五千年祕傳丹方
▲歡迎全世界中西醫家實驗

君如何中首獎五十萬元

而君之健康，又能致君享用此大賜鉅富，那當然是再好沒有了，如其不然，君之身體却是不佳，那麼像許多財運亨通而不濟之人，雖有如許金錢，亦不過一空洞之物耳，身體康健爲人身最大之財富……

韋廉士醫生藥局函購每瓶大洋七角，六瓶四元五角，郵力在內

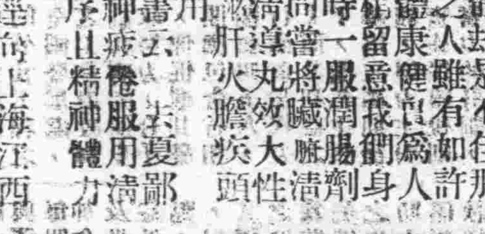

蛔蟲驅除此兒胃口

驅蟲藥片已出　嬰孩至

孩之患蛔蟲者，或食無饜，或食慾減退，自己藥片除蟲之功，一樣神效，蛔蟲除則胃口復原，身體壯健自屬易易。瓦城陳雪梅君來書云：「小兒患蛔蟲，面黃體弱，因而食慾不振，消化不良，身體衰弱，見報端所載，嬰孩自己藥片甚爲靈驗，乃試服之，果然蛔蟲悉除，自後食慾復振，消化良佳，現已康強壽考，眞大局勝感謝」

嬰孩自己藥片係由兒科專家處方製成，善治小孩腹瀉便祕痙厥傷風嘔吐發熱出牙痛苦以及其他胃腸疾病，其原料擔保純潔安全，甚爲嬰孩特製之良藥也，各藥房均有出售，或向上海江西路四五一號韋廉士醫生藥局函購每瓶大洋七角，六瓶三元五角，郵力在內

如何治愈其神經衰弱

公務勤勞，雖壯健無倫者，時亦不免深感吃力，此所以身體有重之政府官吏其健康易崩潰，但當閱報者當已知道數十位名大報所刊韋廉士醫生紅色補丸之謝函，其多係當地名公務員而來者，此等公僕當其用腦過度或患由此而起之各種病症時，亦猶其他各界人士服用韋廉士醫生紅色補丸，下刊一書係溫州長春醫聽衛生科科長馬士瀛先生來

馬先生書云：「鄙人前任此間公安局第三科科長時，兼辦衛生行政工作，甚形拮据，治後公安局政務又奉命担任衛生工作，倍形吃力，遇事操勞，神經衰弱，肩背酸痛，加重以宿疾復發，由友人勸服韋廉士醫生紅色補丸，未及一打，效力全復，是知此丸眞具奇效也」

君患血虧腦弱，胃呆食滯，瘋痱疾，或患疾平或且君之命堂或妻女有患婦科各症乎，若然請一試韋廉士醫生紅色補丸，即可知其治療補益之良效也

韋廉士醫生紅色補丸各藥房均有出售，或向上海江西路四五一號韋廉士醫生藥局購買，每瓶大洋一元五角，六瓶八元，郵力在內

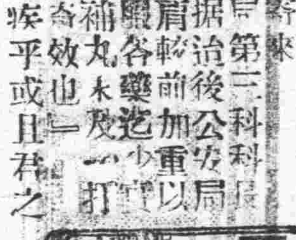

一二九七

九三五年式
福特V八新貨車
載重量一噸半至二噸

新式速停肋條散熱車制鼓
合金鑄成之鐵車制鼓，具有整個散熱之肋條，可使熱氣發洩更速，車制鼓不致弛口，雖連續速停多次，而其力量不減，車制設計新穎，可在載重情形之下，可使停車更速，更平滑，在車制校準之間，壽命亦更久。

新式貨車式特別任重傳力盒
新式設計，使傳力盒更爲耐用，滑溜之險經少，運用更爲靜滑，在怠速度時，嚙板之嚙力更低，傳力盒放鬆橫桿外部兩端之重量，在引擎速度加時，可因離心力之作用而增加車制片之壓力，改良通氣裝置，可使傳力盒得更冷卻之運用，盒徑增爲十一英寸，磨擦面積加大，震動抑制器可以遏引擎與輪軸諸動之顫動。

新式效率高超之散熱系
加大之喞筒驅動器，可使每分鐘有更多水量之循環，六片十五英寸之風扇，可從水箱抽來更多之空氣，水箱增闊二又四分之三英寸，相當於散熱面分之一五，水套長與汽缸壁齊，並延及拐軸殼之上部，使引擎與機油得有充分運用之溫度。

新式拐軸殼之通氣裝置
導流拐軸殼通氣裝置，能排除酸氣，水汽，未燃之汽油，及種種雜質，故可減少銹蝕與機油之化淡。

全球所用之福特V八貨車。現有十二萬五千輛之多。其爲「美國最大貨車之價值」於此蓋可證明。因其需用甚廣。故今者福特貨車引擎之製造。遂悉改爲V八式焉。福特V八貨車。除其已經證明之設計外。最近又加入**新式**載重分配之種種優點。於是制車之效率。爲之改良。而車胎及車制之損耗。亦得以格外均勻。……**新式**車制。在載重之下。停車更速。更見靜滑。……**新式**加大傳力盒，係按嶄新原理以運用之。……**新式**清晰視線之通氣裝置，可以調節之座位，加闊之車座，及其他種種特色。均足爲駕駛者增加舒適。……**新式**散熱之效率。則因水箱及喞筒驅動器加大所致。……**新式**拐軸殼之通氣裝置。足以減少銹蝕及機油之化淡。……**新式**捲邊防泥翅，及**新式**車座之設計。爲全車增加美觀多多。

然自**君之**眼光觀之。其最要之問題。厥爲「此新式貨車，於我能爲何種工作」。則君之福特經理處**現在**可立即解答之。蓋此種新式貨車。爲彼所**十**分誇耀。V八引擎之運用及經濟。爲彼所**十**分信任。故君如需用一種新式貨車。彼可欣然供獻「實地運用」之試驗。請即通知該經理處用一九三九年式福特V八貨車裝尊處之貨物，依尊處之路徑，由尊處之車夫親自駕駛，爲一度之試運可也。次問價目。則以此種運用與經濟。而售價如此之廉。殊足一勞永逸地證明此種一九三五年式福特V八貨車，確爲「美國最大貨車之價值」而有餘矣。

任何價格之貨車，能予君以後列種種特色者，惟有V八福特貨車。

V八汽缸之運用有四汽缸之經濟

福特V八引擎，可以發生八十四以上之馬力，而所用燃料，祇當四汽缸者。複式化汽機及複式進氣枝管，重量輕而用合金整鑄之活塞，排汽門座插，特別任重青銅與鉛合製之接桿滑滾，特別貨車式汽缸頂。

全浮後輪軸連有跨坐式驅動小齒輪：完全總軸管驅動可使半精圓形後彈簧鏈節自由：低弱堅韌之車框不致回震：後彈簧鏈鎖自由，毫不用油：焙乾磁漆防泥翅深深捲邊。

前彈簧及引擎均移至車前部，如此則車身更爲前移，車身外懸之度，地位可以更去升，使載重之中心移前，可以減少後後軸中心之距離，車座因之增長六英寸半，此種新式載重支配之結果，至使車制之運用更有效率，而車胎及車制之損耗，更爲均勻。

斯文赫定博士一行人於其經戈壁至新疆爲歷史的考察之途中，完全採用福特車輛，結果服務極佳，故其團中某君云。在此種情形之下。惟有福特車方能勝任愉快。

下列福特經理處有備現貨出售

重慶經理處　其來洋行　地址｛通遠門外中區 / 馬路黃家埡口｝

分經理處｛成都……其昌汽車行　東御街二二〇號 / 貴陽……久康新記　小井坎一一六號｝

漢口經理處　其來洋行　地址｛特三區北京街湖南街角｝

上海福特汽車公司啓

上海江西路福州路角亨密爾敦大廈

角木橡皮圖章精印鉛石名片

(乙)小食部　每份價一角五分　(丙)冷食部　(丁)素食部每份菜價一角

光線十足　空氣新鮮　種種週備　並有石洞數處　尤爲納涼避暑之勝地也此啓

重慶市新市區中四路藍園啓

電話七十九號

省內要聞

俘匪供稱 川北匪即將總退却
塔子坪等地匪已向茂縣竄走 土人焚燬匪築障礙歡迎我軍

成都十六日電，（一）二路方面塔子坪，官竹林之匪，已於寒（十四）日由廟頭壩壩底鋪向墩上茂縣方面退却，我軍渡河搜剿，獲匪七八名，步槍十餘支，（二）五福堡之匪已向俾地鋪退去，河岸，棚一律焚燬，沿河土民正焚匪之障礙，并歡呼我軍渡河，我正分向前推進中，據投誠匪供，匪部準備十日糧秣，總退却之說確將實現，（三）園樹子方面我軍便衣隊，連日向神仙堡朵朵樹游擊，文（十二）夜俘匪農糧隊一名，據供，紅四軍千佛山墩上者，已漸次向茂縣移動，昨午僞四軍之匪兵苟樹雲投誠供稱，神仙堡匪兵一同全撤，墩上火光甚大，似已被潰匪焚，（新編社）

潼川十三日電，二十一軍一師政訓處全體職員，今晨八時晉謁唐總指揮，請示實施政訓方略，總座除向該員等各致嘉勉外，并以組織考查設計爲辦事原則，闡明黨義，尊崇總理，擁護領袖爲方針，潔身自好，以楷模，爲應守信條云云，原詞甚長，從略，又一師政工人員，即將由潼分赴前方各旅團部工作，總指揮兼師長業已電令所屬各旅，於該員等到時，務與會商辦理，用收訓練實效，又三台縣長，今日午後四時，假外西公園體育場，召集市民訓話，計到全市民衆約六千人，除由縣長解釋民衆自身對於國家社會關係之要義外，同時五路總部王秘書一師政訓處主任楊梓材，潼川區黨指導員，均有演說，痛陳時局之險惡，世道衰微之可懼，并力啓發羣衆迅自憬悟，用濟時艱云（新編社）

宜賓警察擬保留
冷薰南電劉湘請示

宜賓訊，四川省第六區行政督察專員兼宜賓縣長冷薰南氏，蒞任以來積極整理庶政，兢兢業業，不稍懈弛，該氏以宜賓地當滇黔門戶，爲川南水陸衝衢，工商發達，五方雜處，關於警察事務，距爲繁重，非爲健全之組織，殊無以資預防，而安閭里，昨特將警察改編辦法，及將來派駐鄉鎮各情，電呈省府劉主席核示，原文，重慶省主席劉鈞鑒，職縣裁局改科，刻經積極推進，月底當可組織完備，惟查此地係川南水陸要衝，工商發達，人口衆多，關於警衛事務，至爲繁重，原設公安警察一特務中隊，向有專款，并不另籌，從七月一日起，仍歸財委會統籌收支，職擬將局裁併，所有警察暫予保留，交由警佐監督指揮，施以嚴格訓練，俟各區署成立後，即行分別派駐鄉鎮服務，用符現制，所有警察編組，及經費預算容後另案呈核，可否祈電示遵，兼宜賓縣縣長冷薰南叩，（青年社）

瀘縣保安隊入鄉清匪
小市附近發生刦案

瀘縣特訊，本縣城防，原由第七區保安第一大隊長稅練負責，迄今一月，成績昭著，第七區保安司令部，以各鎮鄉土匪，亟待肅清，已於昨日令調該隊赴鄉游弋，清剿土匪，所遺瀘縣城防，已令委保安第二大隊長萬麗莊担任，又訊，本縣小市，地當要衝，鄰近合鄉，匪徒潛伏，爲害地方治安，該市第七區保安第一大隊第一中隊長曾勵修，爲清查伏匪，維持治安起見，已於昨十二日夜半，實行全市大搜查，共清獲伏匪及形跡可疑者數十人，解送第七區保安司令部訊辦，又訊，此間小市附近二里花石板地方，於前十三日黃昏時，由富順到瀘商民張某等二名，乘滑竿行至該地突遇匪徒五人，各持手槍，將張某等所帶皮箱銀錢衣物，完全刧去，向小市方面逃走，張某跟追至小市，向團正何萬三報告，派丁追捕，匪已杳如黃鶴，（七月十五日）

瀘縣財會各級職員請減自身津貼
願盡義務以節公帑 縣府指令照章支給

瀘縣特訊，此間財務委員會，各級職員，日前呈請縣政府分別核減本身津貼與馬，以節公帑，至昨日奉到指令云，據呈，足徵該會各委員均屬廉潔自勵之士，本兼縣長閱之，自深欽慰，惟盡利義務，本屬對待，若純盡義務，斷難持久，轉於庶政之推行，妨害殊多，特根據盤理縣地方章程第十五條末項之規定，委員長月支津貼六十元，委主任月支五十元，非爲酬庸，所以養廉，勿庸固辭，仍照開支列入預算，至各委員規定，既爲無給職，但開辦之初，事務紛繁，由本兼縣長酌定與馬費二十元，應即就臨時費項下開支，一俟庶政就緒，任務減少，再行分別裁減可也，十五日

瀘縣征收局奉令登記癮民
取締吸售應照計劃辦理 不必勵然處置致紊統系

瀘縣特訊，本縣征收局，前奉第七區行政督察專員公署命令，因整頓市容，所有城區售店，一律限本月二日前停業，該局以罰金一項，關係餉源，曾於前日電呈四川善後督辦公署請予核示，支日奉到復電云，儉電悉，文禁煙事宜，本署已擬定澈底改革計劃，關於各縣售店，及整個取締辦法，先後緩急，自有步驟，在未經明令變更之前，仍應暫時科禁，維繫過渡，該區行政督察專員兼縣長，認爲城鄉各售店有妨礙市容者，得商同該局，嚴格取締，設法限制，以資整理，固不必斷然處置，致紊系統，仍會縣轉飭各鎮鄉長，仰迅將管內吸戶，分別登記，册報該局，依照許吸辦法，切實辦理，是爲至要，該局奉令，已於昨日通令各鎮鄉長，限文到十日內，將管轄區內吸烟癮民，確切登記，册報到局，以憑彙辦，至各鎮鄉售店，應納罰金，在未奉明令改訂辦法前，仍由各該兼辦禁吸鎮鄉長，及令特組委員，照常征收，依限繳局，以憑彙解，（七月十四日）（人人）

廣安縣府政費拮据
所屬機關有斷炊勢

（廣安特訊）此間財科糧款，自二十軍駐此勵行預征後，本年度糧款，雖由縣府佈告鄉民及鳴鑼通知，而來城上款者寥寥無幾，以致財科進款無着，僅間日收一二十元，以維現狀，各機關亦僅維繫伙食費同薪金，多欠至三月以上，近月餘來，尤爲窮困，各機關伙食大有斷炊之勢云，（七月十二日）

劉湘迭電敦促 張瀾仍不赴省
財委一職請另聘賢能

順慶特訊，此間張表方先生月前由重慶返縣，即住南溪口鄉間，避絕一切，專事修養，精神較前健康，惟久病之後，身體仍未恢復原狀，張氏現仍住鄉休養，各情，已迭誌前訊，省主席劉甫澄，以四川財收問題，盤理在即，特連電張氏，敦促赴蓉，就任四川財政盤理委員會委員職，茲將劉主席，及張表方往來電文，覓誌於次，

劉電一

張表方先生道鑒，宥電奉悉，兼德虛衷，益深佩仰，惟念吾川財政紊亂已深，救弊埋紛，端賴老成，務望共濟艱鉅，邦國利賴，特電奉迓，毋任跂私，劉湘叩豔蓉祕，

劉電二

張表方先生道鑒，財委會決即成立，前電迎迓，訖未奉復，明叔先生到省後，仲錫，申甫諸先生，同一般盼，務懇速駕賁臨，俾慰渴思，籍便商承爲幸，劉湘叩陽蓉祕，

張覆電

成都劉主席勛鑒，豔陽兩電敬悉，財委仍請另聘賢能，本欲早日赴蓉，惟因今春痾久，體弱，容易啟冒，現復傷暑，由順到省，難覓汽車，炎天長途，殊畏跋踄，擬俟秋涼，即來蓉奉教，專肅佈覆，順頌大綏，張瀾叩文印，（十三日）

廣安縣政府召開治安會議
議定編連保甲辦法八項

廣安特訊，此間縣政府，於日前召集各集機關開治安會議，駐軍汪團長，亦派趙團附前往參加，茲將縣府提出辦法如次，（一）由縣府會同駐軍高級長官，先行布告，凡屬住居本地者，無論爲客籍土著，均應受團甲之編連，始能亨受保障，（二）現役軍人，或退職軍人，凡係私人居住，無論客籍土著，均應受團甲之編連，不得拒止，如不受編連地方，若發生事故，即爲之是問，（三）凡屬私有槍枝，無論手步槍，均應呈繳各該管團甲送請縣府驗明烙印給照發還，違即以私藏槍枝論罪，（四）各該區長團甲，應遵照縣府頒定表册，塡給戶牌，按戶詳爲登記，所報不實，或各團甲陽奉陰違，以多報少，均應分別按律治罪，（五）本縣城區各鄉，俟先將城區辦理完竣後，再及其他，（六）戶牌式樣，紙張之優劣，足決定人之好惡，欲求人亦樂於懸掛，必須印刷精良，應別爲紅藍白三種，（甲）軍籍塡紅色，（乙）公務員，教育界人員，塡藍色，（丙）普通居民塡白色，以資識別，（七）此次編連保甲，務求澈底，各該承辦人員，應抱不妥協主義，以期翔實，而免虛糜公帑，（八）此次辦理編連之一切費用，由財科統籌開支，不向人民征取分文，俾免流弊云（七月十二日）

如不糾左 實行罰跪
成都軍警糾正行人

（成都特訊）軍警門練，今日省組隊分佈各街，切實糾正行人車輛走左，不服或故違者，即罰跪街面數分鐘，挨戶練丁，并負清潔所住街道之責，手執掃帚，隨時掃去渣滓，又各街鳴鑼傳諭，不准當戶洗衣云，（七月十五日）

省城取締茶社 大體辦法擬定
限制家數規定時間

（成都特訊）此間取締各茶社消息，近日又在傳說，據聞其大體辦法如次，（一）每公園內，只准開設茶社一處，（二）各街茶社較密之地方，斟酌取締，（三）取締後，准開設之茶社，每日限於晨晚共售茶水六小時，餘時則停閉云（七月十五日）

廣安濛溪河木船被刧
乘客廿餘挨次搜盡

（廣安特訊）茲據濛溪河來客談稱，日昨（十一）午後四時，有木船一隻，由城上駛該處，儎乘客廿餘人，甫抵岸，實由船側划來小船一隻，上站匪徒四人，均手執連槍，氣勢洶洶，當即跳過船來，以槍押看乘客，挨次搜洗，嚇身有半元及銅元者，亦難倖免，結果刦去生洋一百七十餘元之多，銅元二百餘串，旋即四散，各乘客均垂頭喪氣，大呼倒霉不置云，（七月十二日）（人人）

資中無着濫糧 攤入實在粮額內
每兩加征五角五分 實征二十一元六角

資中特訊，縣局奉省府迭令，資中糧額，爲一十一萬八千一百一十三元九角二仙，內中無着濫糧，向在有着糧額內攤派，惟其數目莫定，縣局會銜向省府請示，旋奉財廳指令，無着濫糧，仍在實糧內攤派，每兩糧增五角五仙，合成每兩糧實征二十一元六角正，以符定額云云，（七月十二日）（人人）

順慶模範中街 孫玉琴被綁案
駐軍拿獲引線二名 交保安司令部究辦

順慶特訊，此間自十一區專署并保安司令部成立以來，地方治安，尚稱寧謐，惟城廂遼闊，五方雜處，奸宄易滋潛伏，於本月六日夜間，模範中街孫玉琴家，竟發生綁票案，於時傳說紛紜，莫衷一是，日來記者以事關地方安甯，詳密調查，始悉上項情況，特述如次，計是晚二更後，有無名天兵五人，內中兩人引線，三人各持連槍，趨赴孫玉琴家，估向玉琴勒索洋一千二百元，多方周轉，孫姓允出一百五十元寢事，乃該綦徒等，要求不遂，卒將孫玉琴綁去，殊該匪於拖走玉琴之際，孫玉琴母親已祕密出戶，大喊有匪搶刦，及將玉琴拉至棲鳳街，伊母仍大喊不伏，適周附團長由公園而來，旋即將該兩引線擒獲，檢身穿軍服，有字跡模糊之臂章及袖章外出證等，其持連槍三個暴徒，遂乘機潛逃，聞周團長以事關地方治安，立時將該匪扣押團部，嗣以南充，治安機關負責有人，於齊日已將該兩引線交由此間保安司令部處辦云，（七月十二日）

廣安男女中校 傳下期將停辦
因廿軍移防經費無着

（廣安特訊）此間縣立男中（內設有高中部）及縣立女中（爲完全學校，由幼稚園至高中）校，過去經費，悉由二十軍撥付，歷年以來，成績尚稱不惡，惟二十軍奉命移防後，男中女中經費無處撥支，縣人乃力主停辦，傳於下期，男女中校即將停辦云，（七月十二日）

本年度糧稅 廣安開征
佈告人民赴櫃完稅

（廣安特訊）此間縣政府，昨佈告開征本年度糧稅，飭各該糧民依限完清，茲錄其原文如次，爲布告事，案查二十四年度糧稅，業經佈告設櫃開征，人民依限自行赴櫃完納在案，現在糧票已由省府運到，各該糧民，務各踴躍輸將，依限完清，掣取糧票，以便查攷，勿得觀望自誤，致受滯納處分，切切此布云，（七月十二日）

晉川興參茸燕桂號開設重慶上陝西街大什字

敬啓者本號爲開幕紀念所售各種參茸燕桂京廣川藥馳名丸散膏丹山西龜齡 折扣

精造金銀首飾

一是婦女空前未有的救星 白帶唯一特效丸

白帶一症，固屬病菌爲患，然其蝕血之力甚巨，若不速治，不惟妨害健康，且有虛勞之虞，

雙妹老牌爽身粉

彼美人兮，手如柔荑，肌如白雪，膚如凝脂，楚楚動人，敬之慕之，闢易浴能，其樂怡怡，雙妹爽身粉兮，無以上，

雙妹老牌花露水

雙妹花露水，歷史最久，牌子最老，香味幽雅，絕久不散，乃居家旅行所必備，功效宏偉，到處歡迎，爲洗面沐浴療治皮膚病之妙品也，不特換回外溢已也。

雙妹老牌菓子露

天時暑熱，宜愼飲食，病從口入，須防腐疫，雙妹菓子露，久遠經歷，清潔衛生，飲之舒適，能通大便，能生津液，又能解渴消食

雙妹牌白鞋帽粉

雙妹白鞋白粉帽。有軟有硬。最潔白。最經濟。最優的國貨。何必要用外國貨呢。愛國士女。當然愛用國貨

重慶代理處商業場振興號

漢口總行中山大馬路

廣生行有限公司啓

補品大王 龜齡機

龜齡機是專治男女腎病的新藥，是男女愛情中祕寶，缺少兒女之仙丹，其配製，純用青春動物生殖腺中狀腺，爭丸等所製成，復經中央衛生試驗所化驗許可

主治……久病衰弱，手淫斲傷，失眠瘦削，生殖機能減退，發育不全，精力疲憊，性慾減退，性交不能，陽萎，遺精，早洩，腦神精衰落，記憶力減退，視力減退，腸胃虛弱，消化不良貧血，面色痿黃，顏面早老，及女子肥胖病，而不受孕者，諸虛百損，虛火盜汗等。以上各症，患者速服

贈送……大贈品一萬合，凡買龜齡機一者即送一合，買一打送一打，定價每合二元每打二十元外埠函購須另寄郵費

發行所重慶中大樑子五號　金城大藥房辦事處

鷓鴣菜

招請各地分銷

逕啓者，廣東宏興「鷓鴣菜」爲兒科優良藥物，治療兒童百病極爲靈效，名馳全國，孺婦咸知，四川全省由敝號獨家經理，年來行銷內地各處，頗著聲譽，用是銷路日增，大有不脛而走之勢，惟川省幅員遼闊，交通不便，外埠縣鎮　雖屢聞良藥之名，無如購置有心　問津無處，向隅之憾，邊僻尤甚，茲爲普及銷場　便利用戶起見，特招請各縣分銷代理，不論任何商號，以最先來函接洽者，得享優先權利，手續簡單，利益優厚，誠發展營業之絕好機會也，再現在稅制業經統一，貨稅早經抵川之日宗楚，外埠購辦鷓鴣菜，無論郵寄幫運，通行全川，一律免稅，其節時省費，較昔利便良多，凡城鄉市鎮，大小商家，祇須備資本數元，即可獲無窮之利益，有志於斯者，盍興乎來！備有簡章函索即奉

戒煙藥與道德

吸煙的人，到了無處可以吸煙，或吸煙即是犯法的時候，已經是不幸的了；因吸煙爲環境所不許，才決定戒煙者再受人的欺騙，而被假藥所誤，其爲不幸，更無以復加了！所以製售戒煙藥品，第一重要的就是道德——藥料是否眞實，功效是否可靠，製造是否衛生，完全是道德問題。否則如不問藥品的好壞，祇圖以賺錢爲目的，煙癮戒不脫還是小事，倘因之發生病疾，或竟喪其生命，其罪實不在庸醫殺人之下。「新生露」戒煙的功效如何？自有一般服者的公評，用不着我們代他鼓吹；不過新生露的發明人——也就是製造人，確是以道德觀念爲主。他深知一般吸烟人的病態，和一般戒煙人的痛苦，自吸煙以至於戒煙他都是親自經驗的過來人，所以製造用藥一點也不敢苟且，與其他並不吸煙而售戒煙藥的，或賣戒煙藥而自己仍在吸煙的，其經驗與效力，當然不可同日而語了。（新生露每瓶一元二角）

潔淨燕窩

燕毛渣滓，均經選擇磬淨，食時異常簡便，餽送親友，尤覺別致，且裝以精緻鐵罐，每罐一兩，長條五元，細條四元，如假包退。

革面液

除治雀斑唯一妙藥，不論男女老幼，凡患雀斑，塗擦革面液數次，收效迅速，每瓶一元。

四川總經理　重慶陝西街大王　永興隆　電話六二六

本市分銷處　縣廟街　永興隆　電話二二二　小十字　永興隆　電話三二二

丹 各牌龜齡集定坤丹 雲南百寶丹 以及小兒神效藥品夏令救急等藥 自本月十八日起至七月十八日止一律特別廉價歡迎并備有贈品 以酬惠顧諸君之雅意 請注意是幸萬勿失此良機也 電話七七四

本埠要聞

巴縣石龍鄉大水成災

爲數十年來所未有

人畜房屋田禾多被沖走 張鄉長請縣府籌欵賑濟

巴縣所管之石龍鄉，距城約一百四十里左右，於前日遭受水災，平地水深數尺，田禾房屋幾悉被毀損，甚至人亦有被冲走者，災情之重，爲數十年所未有，該鄉鄉長張如山，特於呈報巴縣政府，並請救濟，原呈敍述災況尚詳，茲探誌於次，呈爲洪水橫流，山川崩圮，報請派員踏勘撥款救濟，以維民命事，竊職鄉地居高阜，攝乎大山之間，加之以饑饉，因之以瘟疫，死者死、亡者亡，十室九空，民不聊生久矣，今又不幸於六月二十八日午後天降滂沱，不舍晝夜，次日則滔滔洪水，蕩蕩山川，平地水深數尺，田土變爲汪洋，望之若茫茫大江也，道路橋樑田土房屋崩壞者，處處皆是，稻粱黍稷，雞犬豕羊，淹死者比比然也，甚至有人行中途，不意洪水陡漲，進退維谷，竟隨波逐流而去者二三人也，噫，傷心慘目，有如是耶，但見人民愴地呼天，皆曰吾其魚乎，往年天乾於前，今歲水災於後，衣食住行，多數沒有，糧稅負担，刻不容緩，遇此環境，如何結局，大有不了之象，令人不忍見聞，眞數拾年所未有之水災，如山年近六旬，祗聞前清光緒丙午花橋鄉之水災，與職鄉比較，前後相等，彼時幸得政府撥款數千，分三等拯濟，人民賴以生活，職鄉遭此洪水爲災，如山忝列鄉長，既不敢坐視，而又束手無策，只得報請鈞府派員踏勘，撥款拯濟，以維民命云，（新編）

開智校校舍煥然一新

昨舉行落成典禮

到各界男女來賓數百人 午後表演游藝節目極佳 本日續開懇親會

成立歷史 本市特訊，此間朝陽街開智小學校，開辦迄今，已有三十年歷史，前後畢業學生在社會服務，佔優越地位者，頗不乏人，該校成績素稱良好，惟辦理時間既久，波折迭次發生，而仍能屹然成立至今，且爲本市有名之小校者，實歷屆所任校長努力維護之結果也，該校自周德侯繼胡社民長校以來，時已三載，劃內對外，無不苦心規劃，致校譽日見增高，周君接任之初，卽感覺校舍過於狹隘，且破壞不堪，

改建校舍 遂立意改建，以臻適用，乃與校董會，趙資生温少鶴諸先生，籌商改建之法，竟得伊等贊助，允籌款一萬元，於本年春間開始動工，經半年之久，於前日幸告完成，現該校已煥然一新，頗改舊觀，

落成典禮 該校特定於昨日（十六）開校舍落成紀念大會，事先曾柬請本市黨政各機關團體蒞臨參加指導，并備游藝歡迎，

到各來賓 計是日到有巴縣縣長載華琳，縣府教科督學盧堯階，報界張宇桃，校董温少鶴，熊實純，及各來賓等約數百人，時至午後一鐘，開會，周德侯主席行禮如儀後，首卽報告開會理由，及改建校舍之經過，

主席報告 略謂本校成立迄今，三十餘載，中經許多波折，總能成立至今，一方面固係歷任校長之苦心經營，另一面尤感校董會諸公之盡力維護也，本校校舍狹窄，腐污不堪，接任之初，卽擬從新改建，繼得校董會諸公之熱心贊助，今日始告落成，自堪慶幸，惟此項建築費共去洋一萬三千元，前校董會備撥洋一萬元，尚差三千餘元，此款尙望校董會諸公設法彌補云云，

來賓致詞 繼由縣長訓詞，中多勉勗學生之語，復由督學盧堯階，報界張宇桃，校董温少鶴等相繼致詞（詞長均從略）學生答詞，

表演游藝 畢，卽撮影，閉會，午後三鐘開始表演游藝，節目甚多，表演精采，除請有浪花復興兩劇社同人參加表演外，並請有全國運動會女子拳術第一名現任女二師國術教員之高師貞女士表演國技，計是日節目佳較者，新劇以浪花劇社之（慳客人），復興劇社之（光明與創造），及本校之（攜手），（後悔遲），諸劇爲較佳，舞蹈之（賣花詞），（漁光曲），

小小貓兒 （蝴蝶姑娘）表情亦不弱，其中最精采者，則爲該校幼稚園學生表演之歌舞（小小貓），確能動人入勝，活潑天眞，小巧玲瓏，實小學生之天然流露，博得觀衆掌聲不少，

舞純陽劍 又高女士之（連環掌），（純陽劍），亦是日別開生面，備極精采之一幕，手法純熟，絲絲入穀，以如是（外行）之記者觀察來，亦覺快感動人，無怪演畢後，掌聲如雷也，各項節目演畢後，已晚間九鐘矣，

開懇親會 又訊，據該校當局云，本日爲校舍落成紀念會，因性質不同，來賓亦異，明日（卽今日十七）則爲一期一度之懇親會，特邀請各學生之家長參加，藉以疏通及了解各家長之意見，並聯絡學校與家庭之情感，亦備有游藝歡迎云云，

胡庶華月底來渝

重慶大學校長胡庶華氏，頃有電到渝，略謂近日各方函電交加，催弟來渝，刻已擬擋一切，決於本月底飛渝云云，（中央社）

江北灌口 淹斃學生案解決

縣府以圖撈屍取償等詞處紅船水手徒刑若干年

江北縣立中校學生，於前月在灌口游泳，淹斃學生三八一案，當時沿岸人衆大呼救命，而該處某慈善團體之紅船水手，竟置若罔聞，各情已載各報，茲探得所謂慈善團體者，卽體仁善堂是也，查該善堂歷年辦理慈善，尚爲各方所贊許，如施錢，米，無息借貸，孤兒糧，寡婦糧，絲綿殮身，救生紅船，火匣，掩埋浮屍等，均素著成績，記者以該堂之平素成績，何至出此，令人百思莫解，乃細查其原因，始悉爲該堂之看司王某，僱人不慎所致，緣所僱之紅船水手艾某陳某，均係瀆鴨，且爲弄船生手，又兼艾某耳聾，黑白莫辨，故當日陳某上岸，艾某耳聾，任陳叫破鐵喉，均不見伊椅槳不動，現該案已解決，經縣府將陳艾兩水手提訊後，以（意圖淹斃撈屍取償）等判詞各處以徒刑若干年云（敬）

巴貴電話

巴縣段月內完成

現已架設四十餘里之遠

巴縣到貴陽電話線，前經蔣委員長下令飭電局負責安設，巴縣境內之桿線，已由電報局派員架設，于本月上旬動工，刻已安至土橋鄉前面約十一二里地方，（共約四十餘里）據聞巴縣段桿線，約於本月三十一號以前，卽可安設完竣，從此川黔消息，愈益靈通云，（新編）

市府今日召開

第一次政務會議

科長以上職員均列席

新任重慶市市長張必果，於十四日宣誓就職，昨（十五）日開始到府辦公，對於辭職各職員，除堅決者當予照准，另行委員接充外，餘均分別慰留，並條論照常認眞供職，留任者將一律加委，以專責成云，（聯合）

又訊，新任重慶市長張必果，昨已開始辦公，茲聞張氏定於本日（十七）在市府召開第一次市政會議，開科長以上職員均須列席云，

又一批中學教員

另組織教聯會

有張仲純等三十餘人

本市成德女中校，省女二師校，川東聯立高工校等二十校教職員李煒華，張仲純，葉建中等三十三人，爲研究學術，促進教育起見，特聯名發起組織重慶市中級學校教職員聯合會，已繕具呈文，呈請市黨部核發許可證，以便卽日開始籌備，依法成立云，（中央社）

勞工戒煙所

收容已至第三期

本市特訊，此間勞工戒烟所，自開始收容勞工以來，刻已到三届，每期收一百名，七日爲一期，自第一期出所後，黑籍同胞之無力戒烟者，聞其待遇優厚，及脫癮迅速，無不樂於入所，甚至本非勞工而染有嗜好者，亦多聞風而至，以後第二期尚在所休養，卽有先行取保登記者，達百名以外，該所以限於地址窄小之故，未能盡數收容，祇依登記之先后爲序，百名以外者，准其下期入所，記者頃至該所參觀，見辦公應頗爲狹隘，各股辦事人員，頗有程序，樓上爲勞工寢室，計七間，外大樓一間，卽爲講堂，各勞工均在樓下散步，或休憩，訊之始悉爲第三期入所之第二日，蓋前三日服藥期間，倒不許白日睡眠，至第四日，脫癮之後，每日有一定課程，不似一般戒烟者之奄奄一息也，（生五）

七警署破獲煙賭窟

昨在第三模範市場三號內拿獲 筱桐鳳陳翠屏高鵬程等卅餘人

本市特訊，此間第三模範市場模範里內居民高鵬程，平日在較場一帶，專以賭爲業，曾被當局拿獲數次懲罰在案，殊該鵬程近更營一大規模之賭窟及烟室於模範里三號之筱桐鳳家內，聚有賭徒數十人，輸贏動以千計，日必抽頭數十元，幷設紅燈數盞，昨（十五日）夜十一鐘許，，爲該管七區警署查覺，，當由龔署員派長警多人，前往捕拿，當場拿獲男女烟賭犯筱桐鳳，陳翠屏，袁林琛，廖質彬，王崇厚，蔣小南，劉金山，高雲和，及聚賭抽頭私售洋烟之高鵬程等九名，烟具四套，賭具多件，聞該烟賭犯等均係又新舞台名伶，龔署員當卽提訊屬實，卽以（聚賭吸烟，有違禁令）等詞各科以罰金十五元覓保釋放云，（又訊）七區警察署於同日午前，曾在模範市場破獲一大黑窟，當場拿獲烟犯楊樹榮，曾信國，周國清，鄭有豐，劉昭全，蔣春榮，張洪順，黃明全，楊海清，吳國章，黃利穆，王少清，領江海清，何明理，杜林等二十餘人，烟具多種，經該署龔署員提訊明確，該烟犯等多係苦力生活，昨已一併送省立第一戒烟醫院戒除云、（察）

參謀團捕獲招安官

徐渭清等十名送警部訊辦

辦理招安一事，迭經四川剿匪總司令劉湘出示，嚴爲禁止，殊近有徐渭清，汪國全，湯清云，楊玉屏，徐君池，劉永清，顏明，常希能，王天華等，玩忽禁令，擅辦招安，經行營參謀團查獲，特于昨派人將該徐渭清，汪國全等十名捕獲，隨卽送請警備司令部訊辦，該部當提案略審訊後，隨給發交巴縣政府撥監詳訊，再爲核辦云、（新編）

中央飯店發生迷藥刦財案

一男二女開房間 刦去鈔洋千餘元

前日二更時，有男子一人同女子二人，往通遠門外中央飯店開房間，未幾，一女子先去，男子卽下樓與未去之女購買麵食，夜餐後，約一鐘之久，男子亦不知去向，待巡查隊清號時，連呼數聲均不答應，只見女子倒於床上，乃近前探視，始悉被人施放迷藥，當延醫施救，被迷之女子始得甦醒，詢其姓名，自稱姓王，住文華街粑粑鋪內，有姨姐某約伊出外逛馬路，隨身帶有鈔洋一千二百元，同行之男子，在外買麵時，暗放迷藥，將其身中之洋刦去，當卽派茶房往其家報信，登時伊家派傭人接回，該地巡查隊，乃將上項情形，具報警備部，刻李根固司令已令所屬嚴拿迷藥刦財犯懲辦，以維治安云，（聯合）

甘績鏞再辭校長職

昨電劉主席擬請正式委任聶榮藻任川師校校長

本市特訊，川東聯立師範學校理事會第二次大會，關於校後問題，爲兼顧法令與事實兩得融合起見，經衆公決一致票選甘績鏞爲校長，聶榮藻爲代理校長，現甘氏雖覺理事會同人愛護川師校，用心良苦，但本人仍覺担任校長爲不當，復電呈劉主席，表明苦衷，茲將甘氏呈主席電列後，成都劉主席甫公鈞鑒，省府西遷，績鏞卽須來省，所兼川東師範校長，曾迭向校董會提請辭職，乃該會堅不諒許，校內外學生及全校教職員，復一致聯合堅決勸挽，說之以理，動之以情，責之以大義，俱經婉言辭謝，現校董會遵部令改爲理事會，昨日第二次理事大會，復選舉績鏞担任校長，以指揮督挈之責相囑，另選聶君榮藻担任代理校長，總攬內部事宜，該會欲求法理與事實兩得融合，愛重此校，用心良苦，惟鏞以成渝遠隔，勢難兼顧，故理事會既選有聶君榮藻，可否卽予正式委任聶君辦理，績鏞從旁相助，以竟全功，謹電奉呈，懇早日電令祇遵，以便結束西上，職甘績鏞叩，

萬洪安逼死生母案

警部移法院辦理

臨江門萬洪安逼死生母案，已誌本社前訊，警部因本案屬於法院管轄範圍，昨日特將本案移送法院辦理，函云，逕啓者，案據重慶市特組團務局，第一區臨定段主任副坊長石懷恩，呈送萬洪安逆倫逼斃其母萬楊氏一案，請予訊究，各情到部，經訊該萬洪安，實有將尊親致死之重大嫌疑，案屬普通刑事，應歸法院辦理，以符管轄，相應將在押之萬洪安一名，連同原卷，送請貴處，煩爲查照，依法偵訊，實級公誼，（新生命）

省府公物

分三批運省

此間省府留渝人員，昨日（十六）又西上一批，共三十餘員，分搭大汽車兩部小汽車一部，計秘書處及財廳各十餘員，教廳六員，又各廳處公務文件及行李，分三批由輪船運嘉定，再由陸路運成都，各廳處派員押運，負責管理，民教兩廳之文件公物行李爲第一批，卽於昨日搬上輪船，本晨駛嘉，保安處及建廳者爲第二批，本月十九日起運，秘書處及財廳者爲第三批，二十一日起運，至各廳處會計人員張大權，賀厚安，丁文叔，韓逐仲，彭嘉謨等，因經手事件過多，約二十日左右，始能啓程晉省，（新編）

汽車業公會

日內卽可成立

本市自市區馬路車通後，最初汽車較少，卽由人力車行汽車行聯合組織車業公會，殊至近年成渝馬路通後，汽車行日益增多，又因人力車業與汽車業，利害衝突，以致時起糾紛，並有大多數汽車行未能加入，早有另組同業會之準備，中因手續不台，未得黨政當局之允許，最近重慶市黨務指導委員會，已准汽車業另組同業會，業已發給許可證，本市汽車行，共有六十四家，業推吳允升，楊懋棠，鄧炳瑩，周駿聲，段擧之，劉明武，劉德榮，胡文謨，譚樹鈞等九人爲籌備員，吳楊爲正副主任，其餘分任各股事務，租定通遠門外金山飯店對門某院，爲籌備地點，刻已着手進行，不日卽可正式成立云，（重慶社）

民衆訓練卽開始

訓委會已於昨日成立

此間民衆訓練委員會，經多日之籌備，已於昨（十六）日午前十鐘，在管家巷市黨部，正式成立，其負責機關，計有二十一軍部，市政府，警備部，公安局，市團局，市黨部等七個，經費確定每月爲二百六十元，分由負責各機關及市商會擔認，地點卽擇於縣廟內，最短期內，卽着手實施云，（青年）

江昌銀樓
專製中西器皿 收買鑛沙荒金
今日金價售出一百十元 今日收進一百零四元
電話號碼六五八
減價歡迎

爲全國獨一無二的聖藥
……藥料亦難免劣品欺人，是以購求之家，往往躕莫決，本廠有鑒及此，特將神驗秘方，更加研究，製成此丸，其藥力能直達胞宮，刮除病菌，滋補血液，且無偏熱偏涼之弊，……闔之機，速效可靠，寒暑適宜，無論老幼，新久經重白帶之根本治療藥也，……包能一服見效，兩瓶收功，永保不發，……每瓶一百八十粒，定價二元，函購郵資在外，
全川總經理華洋大藥房 各西藥房均有經售
重慶大安製藥廠出品 唐竹筠監製

面授 函授 專門 工業
高等肥皂乾電池 化粧品洋漆電鍍 數十專科詳章備索
重慶：武庫街九六號洋房國貨實造所

明記莊懸賞並失票聲明啓事
小記店員劉懷德於七半比期持公債付天美莊〃得平民保付支票銀三千零一十元正計一七八九七八號又美豐未保付支票銀一千四百七十元正計一五四四七七號因四處探詢不獲人票失蹤除函請官廳備案并平民美豐掛失止兌外倘後該兩票發現無論何人拾得均作廢紙特登報聲明倘有探知懷德下落扭送來記者獎洋一百元倘報信拿獲者獎洋五十元儲款以待決不食言此啓
明記莊啓 住棉花街八十六號

醫師吳合浦
新久白濁紅崩白帶 風溼骨痛麻木不仁
並診男女醫科專任花柳 屬貧者醫藥免費
電療
地址 王廟街 電話 一〇六八

長裕莊遺失公債收條酬洋二百元啓事
敬啓者小記學徒不愼於本月十五日在途遺失第〇一四七號整理四川金融公債臨時收據一紙票面金額五千圓（票面息金領過一次）除已函請基金保管委員會掛失止兌並呈請警備司令部備案作廢外特此登報聲明惟小記代人經手希求失歸原主以清責任起見願出酬金二百元如拾得者請卽送至第一模範市場三十七號長裕莊索酬儲款以待決不食言

兒童書向：
兒童書
兒童書：我們的旅行記 六角
世界發明家故事十種 一元零五分
兒童科學叢書一百一册 八元零八分
中國名人故事叢書廿一種 二元六角六分
教師書：新小學教材研究 九角
新小學應用表册 四角
新複式教學法 六角
新幼稚教育 六角
平民教育：農民千字課本 七分
定縣實驗工作提要 一角二分
農民高級課本 七分
計生教育 一角四分

諸君請聽：：站在渝州資格最老之「國藥大王」「利豐隆」提倡國藥歌：：

新生活　講自強　各種國貨要提倡　惠農工　求生産　人人豐衣足食識　國貨與往外辦　帝國
主義要餓飯與實業　開各礦　森林牧畜棉麻桑　修內政　講外交　三民主義爲目標　我國藥　非
須提倡　自動考求莫依傍　本主人　何顯堂　臥薪嘗胆求自強　去港粵　遊南洋　四十餘年
常行濟物　來利人　親到南洋蠻族村　掉換貨　參王燕　珍珠琥珀　正梅片　犀角與牛黃
荳蔻血結　楠香　洋麝　藥　多得很　數百餘種說不盡　直運川　成本輕　猶如鶴立雞群　破大
荒　價值廉　圖快　只賺五釐錢　能救國　能強民　諸君何樂而不行　高麗參　是兼辦　關茸人參
定價廉　特售　港粵南　各處神效丹丸　三蛇胆　喉症散　救人性命幾角錢　十字油　鼎馳
名　南洋救活百萬人　各藥品　治險症　扁鵲復生把世問

茸燕丸散銀耳　藥材洋參大王　利豐隆敬告

住儲奇門四牌坊馬路十字二十三號

臨江門外雙溪溝農具廠啓事

本廠專製石工用具：大錘，楔子，鷹嘴鋤，碎石狼頭，鐵撬，啄子．．．．軍用：十字鍬，農用：大小鋤頭，工作異常考究，出品格外迅速，價值特別克己，如蒙賜顧，無任歡迎！

接洽處　城內朝陽街兼泰字號　電話二〇九號

本號新到銀虹燈大減價三字買租任從尊意並代裝置銀虹燈門面同櫥窗價目面議特別從廉兼售各國電料及燈泡最新式各種吊燈抬燈及全套電燈馬達在城且可出租價目格外克己　市府註册承裝電燈暨新式電鈴方棚承蒙各界惠顧曷勝歡迎

小記　新到銀虹燈　承裝門面櫥窗　兼定招牌字樣　定貨一月取件

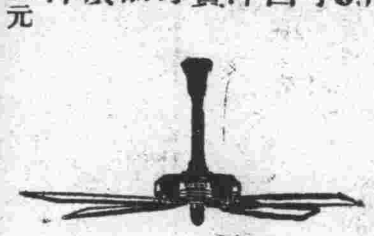

56寸西洋貨每部價洋九十五元

56寸國貨每部價洋八十五元

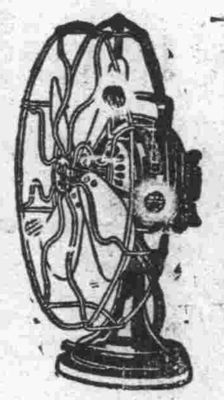

16寸抬上風扇每部價洋四十二元

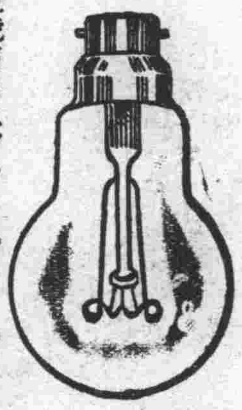

老牌國貨電泡每百價洋念四元

電話六三二一號　總號白象街一〇五號　分號新豐街十二號

順泰電料行謹啓

越陳越香

老牌明星花露水

重慶總經理　小什字街被面大王　永興隆號

第一模範市場　民生消費合作社

全國高等藥房各大百貨商店均有經售

上海中西大藥房發行

重慶青年會第七組田園會莊監會啓事

逕啓者第七組田園會本年度會款及公積金共收到三萬三千二百元茲將搖授及商決存放各戶與所提出之担保品披露如左

甲，接會

一，劉智光民二十四年第一會接洋八百元以交會保存之會款四千二百元作抵

乙，貸放

一，高絲漢三百元以本人所上第四組田園會四分之一會作抵

二，楊錫齋一千元以本人所上第三組田園會半會作抵

三，周德侯一千元以周存厚堂置天官府十三號房屋地基全部作抵

四，周炯熙一萬五千元以錦繡堂置公園第十號第九號前抵公園路後抵馬家巷之中西房屋地基全部作抵

五，夏心如二千一百元以辜興發置朝大門麻柳灣磨兒石前抵河心後抵城牆之地皮全部作抵

六，孫少敦三千元以鴻綺堂置木牌坊機房街口一百一十四號一百一十五號房屋兩院及節香鋪面房屋一間以及地基全部作抵

七，青年會一萬元此係餘款暫存俟有相當借戶卽交付

以上各戶接會及貸放之會款除交出各該産業之紅契佃約抵約及各該估會之會簿收據等抵押品經莊監會驗訖寄存中國銀行庫房存放外並公推詹林靜卿與鵬高劉智光青年會等負責前往實地查勘轉佃釘牌存各該戶未與本會解除借貸關係以前右列披露之房屋地皮田園會所有權均屬本會各該戶不得有另行抵押典賣以及一切見諸契約之行爲特此登報鄭重聲明

天　行　建

參茸燕桂龜鹿阿膠宣紙名筆

印泥各種

新生活教科書

要培養國民新生活的基礎，
要訓練兒童新生活的習慣，
要增進兒童新生活的知能，
要指導實行新生活的活動，
必採用——
新生活教科書！

新生活小學教科書，是推進新生活的基本工具！

大東書局

前在四川公路總局投考測量夫者注意

啓者本局前次招考測夫其最合格者爲岳相，王璞，鄧良鑄，蔣錦，帥修平，陳志丹，羅翬漢，李士奇，楊自中，譚崗玉，李定一，孔義厚，王泗俊，王德泉，張鏞等十五名予以先行錄用餘俟另行酌量補取派用除牌告外，特登報周知上列各名希卽趕速來局報到以憑指派幸勿遲延自誤爲要

阿墨林

脚癬癢在趾間

一搽「阿墨林」立刻不癢了

「阿墨林」之殺菌止癢藥力最爲充足．最頑固之脚癬「阿墨林」可不用出七日而完全皮光不癢業經各界信用

各埠藥房均有出售

奇藥既靈必多假藥購時當心

癬瘡酒濕　藥到病除

新一層皮瓶數搽連

敵之斑雀是「面友」

面友

白嫩去斑

毛孔粗大者。皮膚必粗糙。及華物侵入。卻生雀斑。今欲自皮去雪。非背通膏霜

所可奏效。祇有「面友」可以勝任。因「面友」質料最細潔。含有貴重藥劑。滋潤而兼收斂。搽後立卽深入皮裏。使粗毛孔收縮。雀斑既除。皮白。乾皮油皮。皮用面友均妙。色自數瓶，必見奇效。雀斑粗皮無不試搽根本消除也。（分大小瓶二種）一旦各埠藥房商店襪廠均有出售▲

上海北京路二六六　百昌行總經理

重慶華通藥房經理

童子牌　小兒健童奇應丸

效能　五疳・驚風・諸熱・虫一切の良劑

製造所　九三興業株式會社　日本精藥院謹製

總發售　上海　新京　丸三大葯房

敬啓者本藥房發行老牌藤井靈寶丹健童奇應丸暨各種治病良藥均係揀選高貴藥品精製配成所以風行遐邇功效卓著早荷　中外士商贊許茲爲便利遠道顧客起見特約四川重慶新豐街協和字號及商業場口中英大藥房兩家爲四川經理一切價目當與上海一律公道克己如蒙惠顧請就近向該二家購取是荷

上海丸三大藥房謹啓

提倡國貨　挽回利權

避瘴防疫　民生丹

四時要葯　國寶丹

治痧瘟疫　救急水

總發行　漢口民生大葯房出品

分發行　重慶文華街五十六號駐渝推銷處　成都中東大街六號駐蓉推銷處　各埠各大葯房百貨商店均有出售

茝園開幕

期開七月十二日　地點陶園舊址

啓者邇來新運促進　乃改造國家社會之急先鋒　本園有鑒及此　特組最適經濟之餐食宿舍　以供邦人士之需要　且爲暑天樂土　信不虛也　來賓賜顧　蠲減價迎　爰將各點披露於右　(1)餐食分四部

大祥　唯一百貨商場

本商場新到各式　真絲毛草帽　雪白拷克帽

從七月一日起實行空前大廉價

打破一切虛僞折扣以最低價值

貢獻顧主幸勿失此良機請臨參觀方信言之不謬

地點陜西街電話六〇三

長壽 龜齡丹 龜齡集

業場正大街

韓奇逢黑鷄白鳳丸濟民散太極救急水 金靈丹大活絡丸以及小兒丸散膏丹遠近早已馳名如蒙賜顧本號竭誠歡迎

會…藥房今爲杜絕假冒計所售川境之安然丸無論大筒中包小包均裝有辨眞券一張以別眞僞如無此券即是假冒特此登報鄭重申明尚希各界垂察是幸

重慶總號商業場正街　支店住魚市街

成都分號住東大街　瀘縣分號住東門口　自井分號住正街

巴縣城區教育會召集暑期大會啓事

本會遵章召集暑期會員大會訂於七月二十一日午前在圖書館會所舉行凡本會會員務希屆時出席恐未週知特此佈聞

錢嶽樵啓事

敬啓者本年四月二三十友組織和豐錢號嶽樵以凝禮堂名義諾股一千元茲和豐錢號已將嶽樵所佔股本退還即此脫離股東關係除批明外特此登報聲明

白宮理髮店啓事

本所於七月十四日已徹底清理帳務查清各方均無債務茲定於十五日另組織會計部謝長甫仍爲本所管理工人經理於銀錢事項與彼毫無關係

白宮謹啓

上海公盛油墨行 重慶分行

專售鉛印油墨石印油墨膠版油墨謄寫版墨 版機器

鉛石印機大小印石印刷材料

應有盡有承蒙賜顧極誠歡迎

註册商標

完全國貨　研究有素　資料高尚　價值低廉　銷路極廣　人人愛用

地址新豐街第十和巷內第十一號

注意！

凡屬眞正永備牌整體電池底上均有英文永備字樣爲記

●務請認明　以免上當●

美國永備公司

摩登美人之標準

所謂摩登美人者。必須體格健强。體材合度。明眸皓齒。肌膚紅潤。換言之，摩登美即健康美。體格健美，要在消化得宜。肌膚紅潤，端賴血液豐潔。古露精神露，功能逐日清暢體系。保持肝腎運用有序。令血液鮮潔有力。培成健美之體格。每晨沖飲少許。不久功效自見。

各大藥房　洋雜貨店　均有出售

華北及上海總經理　立基洋行　上海四川路二二〇號

(十九)

仙樂軟片

請用仙樂軟片攝影　張張滿意　人人贊美

各大照相材料行及各大公司均有出售

重慶特約經理　友設照相鐘表牙科材料號　地址縣廟街

鄧祿普網球

全球歡迎　各國錦標比賽均採用之

各大運動器具店均有出售

重慶商行瑞誠外新市區經理處通遠門

自動鏑鋒之剃刀

萬利自動磨鋒保安剃刀。予君以最便最速最清潔最經濟之剃鬚方法。每次剃鬚之前。可將刀口鏑過。每片可用四十次至五十次。無不貼切潔滑。鏑鋒帶片。各費十秒。君宜購用「萬利」。以省時間而免煩惱。英國製造。各經銷處均售。

萬利　自動鏑鋒保安刀

VALET AutoStrop Safety Razor

(二)

注墨以後便可忘之

因此革命化之筆。儲墨量增多百分之一〇二。而何時加墨，又可一望而知。派克眞空注墨筆，屏棄一切舊式部分。而改用新式技巧之注墨機關。儲量地位更宏。且墨量時常可見。持就亮處一窺。則何時加墨可知。其鉑，金，鋨，合製之筆尖。正反可寫。美觀獨具。卓然不羣。請採購之。

持就亮處一窺餘墨顯然可見

各處高等文具店均有出售　批發情形請向總批發處詢問

中國總批發　怡昌洋行　上海廣東路五十一號　(五)

Parker VACUMATIC

出售意蜂

啓者予有純粹意大利蜂數十箱因之飼養不及廉價出售有熱心實業欲承購者請親臨中部貨街十七號內湯防一路駐渝辦事處向本人接洽良好機會希勿錯過爲盼

吳量甫啓

柯達六一六六二〇鏡箱

君如欲在陰天氣得清晰快照用此柯達鏡箱 …

照片尺寸

六二〇號—二寸四分之一×三寸四分之一寸

六一六號—二寸半×四寸四分之一寸

美商柯達公司　上海圓明園路一八五號

如欲成績優美　請用柯達軟片

美國孟山都糖精

君嘗聞有此種奇異之致甜物乎

—較之上等白糖甜四百五十倍—

故此種糖精。用之殊爲經濟。中華各地藥房均有出售。君如從未用過。請就下列贈券中塡明姓名住址，並附郵票五分寄來。當即奉上小樣品一份。

孟山都糖精，由本公司某化學師所製。爲美國最先出品。初僅爲一種奇異之物。嗣後其用日廣。醫師對於某種病症亦採用之。英國政府以且令人民一律購用。資經濟。

保證無害　各物可用

謹防僞品冒充　務請指明孟山都糖精　眞正孟山都糖精均裝於此種「聽」中其上附有啓「聽」之鑰匙

祇須加入數粒　攪而嘗之可也

(二)

贈券　茲上郵票五分請惠寄孟山都糖精樣品一份爲荷　此上　上海郵政信箱一三七一號　孟山都糖精部

(姓名)

(住址)

一衆電影院

七月三日起映

九死一生

下期換映

虎獅門

每日開映三場　票價照常

瓜子十干大減價

啓者敝號 … [illegible]

自至仙割賜不 … [illegible]

致悞

太和號

總店陝西街　支店 …

電話 …

八

商務經濟

精練胰子　特別大減價
洗絲綢爲最上品　洗面能潤皮膚舒適異常
總經售處第一模範市場美時顏料趣行　分售處各大百貨商店

統制進口貿易案　實施步驟商有端緒

南京十五日電，實部商業司長梁上棟談，外傳十五日財實兩部會商滬商會之呈請政府統制進口貿易管理國際匯兌，不確，惟據探息，兩部對此案雖尚未正式會商，業已數度交換意見，關於實施步驟，大致已商有端緒，（中央社）

萬縣市民銀行　輔幣劵風潮已平息　市行清理會聲明眞象

（萬縣訊）本市市民銀行因兌換銅元劵發生風潮後，街面不免時常發生糾紛，使用銀鈔者尚不以爲意，而使用銅元劵者則處處吃虧，尤以一般車夫苦力與小販，更叫苦連天，聞本市城防司令李子猷氏，因恐影響地方治安，特於（十一日）赴公園歡讌後，卽面詢市行清算委員會負責人毛百年，與市商會主席牟品三等，則謂係該行經理自行懸牌兌換，正擬加以取締或改良，不意市面卽發生打折行使情形云云，李司令當卽通知羅秉市長與向秘書長，說明實際情形，地行如何提高銀價，如何延長時間，兌換辦法，應如何改正，辦理手續，應如何取締，軍政各當局業經商訂適當辦法，務令立卽恢復原狀以維治安，而濟低級民衆之生計云，

又訊，市行清委會致函萬州日報原函云，逕啓者頃閱貴報載有市民銀行輔幣劵發生風潮，提高銀價，非十元以上不兌，遷延時間，則過時無法兌現一則」內稱（一）該銅元票尚未收完者約十餘萬串文，而該行最近準備金不過五百元，以其不敷甚鉅，所以圖避之方則迭出不已，（二）該兌現處每日祇開放兩小時，午前十時起十二時止，（三）該兌現處故意提高銀價，銅元票須十一千五百文，方能兌洋一元，但非十元以上又不能兌等語，核與事實不符，茲特逐條說明如下，（一）查市行倒閉後，本會按照收清理，首卽備足基金兌收，該行發行銀錢兩鈔，除一再展限，已將銀鈔登記兌收截止外，又其所發銅元鈔，亦早經延長時間，次第收回，不過有少數尚未前來兌現者，自是持票人因能行使，便於攜帶之故，現因本會結束在卽，故提付會議議決登報通告，限期七月底截止兌現，以免久懸，至基金經本會議定，以市行全部房產，向銀行團抵押八萬元，並另指撥的款，交由商會保存備兌，僅存五百元之說，當係揣摩臆造，（二）兌現時間，因地係借用商會，該會午後事務較多，故原訂午前十鐘起午後二鐘止，嗣因每日兌現人寥寥無幾，卽未完全遵守時間，自登報限期後，兌現人數較多，則已仍照原訂時間辦理無異，（三）查初先時間，係以市行尚存銅元兌收，嗣因銅元存數不敷，旋卽改兌漢鈔，照市價每九千文兌漢鈔一元，惟銀價飛漲不已，本會兌收洋價，故亦隨之遞增，由九千而十千以至十一千不等，近以鑒於市面銀價愈趨越愈高，有增無減，故有增加兌現銀價計十一千五百之議，凡持有該行銅元劵足洋鈔一元之數者，均能兌現，向無拒絕，至兌現銀價，與市面小有不符，現仍改爲十一千文兌洋一元，以示公允，歷無限制，非十元以上不兌，以圖不能多兌之事，以上各情，事實俱在，不難按查，則該項訪稿所列（查其目的不外三項）之理由，不證自明，按市行倒閉，庫藏如洗，本會同人，因恐影響低級生活之一般窮民，乃相當負起責任，從事清理，省卽開始照市兌收錢劵、嗣後兌收銀鈔，中間經過困難，常蒙萬州人士所能共諒，同人幷非毫無心肝，決不肯自食睡餘，義始利終，卽限期七底截止一層，亦不過欲早謀結束，且證以往事，如登記之一再展期，固料七底必難全數收回，仍須展緩，不圖奸人利用，造作流言，甚至取謂本會此項基金，僅巳五百元之微，狡其用心，不外鼓惑小民賤價出售，彼等乃可從中收買漁利，此種操縱行爲，實堪髮指，除由本會函請專員從嚴查究外，合將事實申述，請煩於貴報披露，俾明眞象，本會以救濟爲懷，終必貫澈到底，幸望凡持有錢劵者，按時往兌，毋相驚擾而墮奸術，則豈惟本會同人之幸耶，瀝誠聲明，卽維查照，此致萬州日報社萬縣市民銀行清理委員會啓　七月十一日，

四川鹽場代表呈財部　新鹽法不宜於川省鹽業

四川鹽場評議公所聯合處，昨將日前鹽場代表吳受彤赴京呈財政部暨鹽務處文，請求披露，該呈內容，聲明川省鹽務，不宜於新鹽法，原文如下，謹將川省鹽務，不宜於新鹽法情形，酌略具陳，伏乞鈞鑒，川省鹽場二十七處，以富榮兩場爲大，犍樂兩場次之，其餘廿三場均係小場，富榮滷鹹而有火，井鹽之成本較輕，犍樂滷汁雖濃，然用煤煎，比較富榮已超一倍，此外各場井滷既淡，燒料或煤或柴，貴賤各個不同，比較富榮或差兩倍，或差三倍，有每担至成本八元者，此就本省而言，若與省外鹽場，如長蘆淮北青島等比之，則富榮已高一二倍，其他更無論矣，徵以運道之艱難，富本之徵弱，在在均落人後，若無法治以範圍，而繼緊之，則此等鹽場，早已歸於消滅，故歷來辦理四川鹽務，均主分場分岸，各劃區域，而又依成本高低，定等差稅以調濟之，使各得其所不相凌害，得以保持至今也，今中央頒布新鹽法，破除引岸，統一稅律，自具正當之理由，施行以後，則本輕運便之鹽場，自可隨處銷售，占其勝利，本重運艱之鹽場，天然歸於淘汏，挨諸天演公理，此固不可易者，以川省鹽場如是艱困，自在淘汏之中，惟其中不無關係，似否永可爲一慮也，何以言之，川省鹽場偏於東南北，各地人民之業此者，合計不下四五百萬人，因工業素不發達，咸賴以爲謀生之計，一旦失業，不惟可憫，且慮發生變端，現在赤匪擾川，雖委員長親臨督剿，不患不平，然其惡毒，業已傳染追偏，以後不爲人民謀安生之道，而使失業者多，恐隨處皆可聚集滋事，受人利用，此應顧慮者一也，川省鹽業資產，共計千餘萬元，使之變有用爲無用，經濟必受影響，歷年戰事未息，更加赤匪擾偏，西南北各區城市如洗，民生凋敝不堪，目覩再使鹽場消滅，受此重大損失，必將不堪設想，此應顧慮者二也，中國海鹽省分偏在東北，西北鹽場，僅以川鹽爲最大，如果國家強盛，海內清平，則以海鹽供給全國民食，無慮不足，但以目前大勢論之，萬一國際發生戰爭，海鹽不能上運，則湖南湖北陝西等省，無鹽接濟，必致淡食，當清代洪楊之役，皖鄂被占，兩湖缺鹽，始謀由川接濟，此川鹽濟楚之所由來，又爲前車之鑒，此應顧慮者三也，以上三端，均屬重要，是川鹽應有存在之價值，而雖係此鹽場，則新法絕不適宜，況查新鹽法之提案，係上專商壟斷爲害，川省自民國成立，曾一度改行破岸均稅，因公私交困，始規復分場分岸之制，但使某應食某場之鹽，一任人民自由運銷，不加限制，雖富榮西場之引鹽，一部分招取認商，係因征集軍餉，暫時規定，不久卽當取銷，無專商之害，亦與中央所防慮者毫無關係，似未可因他省專商之故，而貽害於川省也，現在各場業鹽人民，公舉代表集於重慶，邀求運使轉呈部署，主張仍舊分場分岸，等語徵稅，毋庸大改，以救危亡，受彤因陳述四川金融赴京之便，各鹽場代表，請託面陳一切，請再撮要上陳，伏乞鑒核示遵，謹呈財政部長孔　鹽務署署長朱　四川各鹽場代表吳受彤謹上

青市交易稅　財部准緩征

南京十五日電，財部以青市物品證劵交易所，呈請緩征交易稅，現因該稅已決定緩收，以卹商艱，特函復青市府，轉行知照，（中央社）

美總領署報告　上半年運美貨物激增

大美晚報云，據美總領署報告，今年上半年上海運往美國之貨物，較前昨兩年同時有加，半年內運去之貨值美金八七六八九四八元，較前昨兩年同時，所增爲六六一三九八二元，與四五一五〇六二元，所增之數；甚爲巨大，半年內運去之紋銀銀條銀元，則大爲減少，去年首六月運出白銀三二八一〇七四盎司，值一三四八五八三元，今年僅運一一五五〇〇盎司，值五八四二四元，前年同時運去四四九二二五三七盎司，值一四九八五七九八元，此外尚有黃金一六一三八二盎司，又〇二，值三三三九七三九元，出口各貨之中，以非食料之動物類爲多，計值三〇九二六四二元，去年爲三八八九七三六元，非食料之植物類，木料不在內，值二二九九二七五元，去年爲二六九三五八元，茶油重一〇七七〇三九四磅，值四一五八四元，芭蕉扇今年出口無多，去年有六四八七打，值一四一五元，動植物類之外，紡織物次之，值二三一五〇四七元，此外如食品五金藥物之類，均有增加，惟紙貨木料，非金類之礦物則見減少，運往菲列濱檀香山之貨，亦今減於前云

中央棉織染實驗館　投標興建　友華營造廠中標

上海十五日電，中央研究院與棉統會合建棉織染實驗館，十五日開標，友華營造廠以八萬一千五百元之最低價得標，館址在白利南路理工實驗館附近，佔地十六畝，合同簽訂後，卽可興建，現定十一月底完成，（中央社）

閩五月份入超　達一百餘萬

廈門十四日電，據海關發表本年五月份閩入超一百七十餘萬元，較四月份增加三十六萬三百元，廈關達一百二十二萬七千餘元，（中央社）

宣佈減低本屆股息後　匯豐銀行股票跌價　中國證劵在倫敦市場亦受影響

路透倫敦九日電，匯豐銀行宣布發給本屆股息二鎊十先令後，今日其股票在證劵交易所中價爲暴落，昨日十四鎊半，今日收盤價跌至十一鎊，中國證劵亦頗受不利之影響，

路透倫敦十日電，匯豐銀行之宣布股息，大衆皆以爲雖不令人歡迎，但非眞正可驚之事，但記者數人，謂觀於今日該銀行股票之跌價，足見市場初不料發息之減輕也，泰晤士報謂中國貿易日見困難，近復因上海金融逆潮而益增甚，乃由於美國白銀政策及遠東白銀匯兌不安穩所激成，此雖足鼓勵中國之入口商，但當然於中國貿易發生不利之反響，金融時報謂中國貿易，現方低落，每日電聞謂一般匯業，必爲反常之銀市所妨害云，倫敦人士之意，匯豐銀行發息之減少，殆僅因謹慎起見，而晨郵報，則追述一九二九年該銀行所發之息，僅二鎊五先令，

南充縣府　佈告不准歧視中鈔

順慶特訊，此間專員兼南充縣長劉光烈昨奉四川省府訓令開飭令轉區各署各縣人民，不得歧視中鈔，原令謂據省府財廳據成都市商會臨時委員會代理主任王斐然呈稱，呈爲呈請出示，并通令稅收機關及匯兌收交款項，對於中鈔，均應一律通用，不准歧視，俾活金融，而維幣制，懇乞鑒核飭遵，查中央運有現金及中鈔，接濟剿匪部隊，刻成都銀行商號，均不收用，對於剿匪進行，頗多障礙，吾人爲協助剿匪計，爲活動金融計，可否通知各銀行錢莊及全市商家，呈請鈞府出示，并通飭稅收機關及匯兌收交，均一律行使，不得歧視，（中略）再懇蔣委員長令飭中央銀行成都分行，從速兌現，而維永久，省府據情，除已呈悉，所請出示一通令本省稅收機關，并一律行使中鈔一節，應予照准，此間劉縣長於奉令後，除分令外，已照公告縣屬軍民人等，遵云（蜀新七月十二日）

敘永縣商民等恭頌

敘永縣稽徵所長沈德源惠陽商民本縣僻處邊陲地接雲貴山多田少地瘠民貧年前川戰發生二十四軍敗退南六各縣由黔軍接防彼時因防區制度駐軍各自爲政我敘藺宋三縣稅卡林立節節重征而稅務人員又貪婪無厭需索留難不一而足以致商貨阻滯市廛蕭條不堪幸省府改組成立行財各政大加刷新永寧稅捐改爲地方稅稽征所辦理敘藺宋三縣稅務及禁煙查緝禁運事宜所長沈德源自接篆後力加整頓將內地關卡一律撤銷將從前不法征取之驗費印紅等陋習洗滌淨盡并隨時派員調查各卡員司有無故意留難及舞弊情事整刷一新廉潔可風且此間山路崎嶇川黔往來貨物均係揹子或馬馱因趕站口關係多係黎明出發或晚間過城爲票完稅及塡復出口運單隨到隨辦不分星夜往來行商咸稱便利查我縣自改革以來素無如此廉潔之人員澈底之稅政雖新遭匪患之後得斯人行斯政不難繁榮市場上裕稅政匪特我邑商民來蘇之可待更慶政府之得人也

菲律濱咖啡店招盤幷出租啓事

敝店夥友等現因別有經營無暇兼顧擬將全部生財家俱門面悉行出頂或出租有志此項營業者請向公園路敝店或小樑子陶樂春櫃上接洽爲盼此啓

裕記楊慶和銀樓債權團重要啓事

（一）登記債權總數已達四十餘萬現正按戶頭審查簿記及摺據倘有未曾登記者統再展限自登報日起至十八日截止過時無效
（一）殘餘資產刻正清理估價遵照債權大會議決卽日呈請官廳處理償還一部債額其有未曾到會少數債權及裕記股東如有意見限三日用書面通知債權團否則視爲默認
（一）人欠裕記楊慶和銀樓者無論貨款往來除查賬按戶追索外并望顧全信義早日自行到債團清償否則法律具在惟有分別訴追
（一）人欠裕記楊慶和銀樓各債凡向債團付款者均以編號聯單收據加蓋債團圖記同常務韓培康或羅稼懷私章爲憑
（一）裕記楊慶和貨債兩品相差尙鉅原有股東均負無限連帶責任本團寬大爲懷如有自行來團交涉者決量其資力酌予了結不事苛追否則惟有查照裕記貨產紅簿股東姓名依法盡其力所能及致各股東爲同一之傾家破產幸勿見怪
（一）本團辦事地點設新豐街楊慶和總號辦事時間每日午後三鐘至五鐘凡有交涉事件請屆時　惠臨

中公普濟藥水

敝製中公普濟藥水　乃立愈霍亂吐瀉時疫急痧之良藥　在川推銷多年　久已有口皆碑　今屆十週紀念之期主　本人不顧成本　自願犧牲　特從六月一日起　放盤一月　買一送一　藉以酬答各界人士惠顧之雅意　距今限期將滿　而外埠類以道途遼隔　見聞較遲　殊抱向隅之嘆　紛紛來函　要求普及　本主人迭受質詢　不無遺憾　只得仍本半售半濟之心　藉達近悅遠來之望　再爲延長放盤一月　依然每瓶售洋一角　買一送一　截至七底爲止　外埠函購　寄費加一　機會重逢　決不再來　賜顧諸君　幸勿交臂失之　如承惠顧　請直向

重慶總經理處　勸工局街七十一號　協益商店　購取　決不致悞

上海衡成製藥號謹啓

百靈水

痧藥水中之王　救急水中之霸　價目　每瓶一角二分

主治霍亂吐瀉轉螺抽筋心腹絞痛頭暈目眩胃呆食滯中寒中暑感冒風邪四時疫癘及一切危險之痧症無不藥到病除起死回生萬試萬應誠居家及旅行宜常備之聖藥也

重慶勸工局街廿六號　德昌堂

重慶經售處　都郵街三聚合　新豐街慶興和　天官街萬華新　商業場三聚合　大樑子萬華新　三盛全　天順興　大樑子富興　三聚源　小樑子福和　慶興和　關廟街瑞慶昌

鄧培德祕製痔瘡丸

一痔瘡症最是留連久而不愈必成漏症卽有生命危險鄙人曾得秘傳（一）不敷藥（二）不洗藥用（三）不用線縫專內服丸
一次服一次歷三四鐘時卽解大便一二三次使毒從大便而出卽刻病退有血止血脹痛立消輕者一服全愈重者隔二日再服

重[illegible]總店　木牌　鐫刻牙章角木橡皮各種圖章

藥斷根變永不復發無論男女內外痔瘡遠近三日斷根眞療痔瘡之聖藥也諸君患斯疾者盍興乎來
外埠函購另加郵費二角　價目　每瓶一元　每打十元
謹防假冒　魚市口坎上文華街八十二號自來水上滿壁玻璃門面便是

申匯

昨日申匯午前匯價與前日無甚起伏，成盤旋之狀，惟成交甚少，茲將行情錄下

前市

期別	開盤	收盤
七月底	一一九〇	一一九二
八月	一一八〇	一一八二

後市　因天氣酷熱，各行莊多停止交易，

中央銀行掛牌

中央申鈔　平匯　一〇五〇元
中央渝鈔　一〇五〇元
地方鈔

隆昌　交　一〇二〇元　收　一〇〇〇元
峨嵋縣　交　一〇二〇元　收　一〇〇〇元
萬縣　交　一〇二〇元　收　一〇〇〇元
敍府　交　一〇二〇元　收　一〇〇〇元

中國銀行掛牌

即期電匯
中國銀行申鈔平匯　一〇五〇
中國銀行渝鈔　一〇五〇元

劃帳洋

賣價　一二〇〇元
買價　一一五〇元

聚興誠掛牌

即期電匯
劃帳　一二〇〇元

國際匯兌

英磅合滬洋　一二·[illegible]三
渝洋　一四·九二
美金合滬洋　二·五四
渝洋　三·〇五
法郎合滬洋　·一七
渝洋　·二一
日金合滬洋　·七五
渝洋　·九〇

國際匯兌
英磅合滬洋　一三·一五
渝洋　一五·七八
美金合滬洋　二·五六四
渝洋　三·〇七七
佛郎合滬洋　〇·一七
渝洋　〇·二〇四

省外匯率（每百元價）

上海及華南各處　交　一〇五·〇〇　收　一〇〇元
天津及華北各處　交　一〇六·〇〇　收　一〇〇元

省內匯價（每百元價）

成都　交　一一二·五〇　收　一一〇元
涪陵　交　一〇三元　收　一〇〇元
潼川　交　一〇九·五〇　收　一〇〇元
瀘州　交　一〇二元　收　一〇〇元
嘉定　交　一〇三·五〇　收　一〇〇元
內江　交　一〇二元　收　一〇〇元
自流井　交　一〇〇元　收　一〇〇元
五通橋　交　一〇三·五〇　收　一〇〇元

省外匯率

北平及天津　交　一二一〇元　收　一〇〇〇元
蘇州及南京　交　一二〇〇元　收　一〇〇〇元
漢口　交　一二一〇元　收　一〇〇〇元
長沙常德　交　一二〇五元　收　一〇〇〇元
沙市　交　一二〇〇元　收　一〇〇〇元
宜昌

省內匯價

交川洋　一一七〇元
收川洋　一〇〇〇元
交人洋　一二〇〇元
收人洋　一〇〇〇元
成都　交　一〇一〇元　收　一〇〇〇元
萬縣　交　一〇一〇元　收　一〇〇〇元
瀘州　交　一〇一〇元　收　一〇〇〇元
內江　交　一〇一〇元　收　一〇〇〇元
涪陵　交　一〇一〇元　收　一〇〇〇元
酆都　交　一〇二〇元　收　一〇〇〇元
長壽　交　一〇二〇元　收　一〇〇〇元
大足　交　一〇二〇元　收　一〇〇〇元
銅梁　交　一〇二〇元　收　一〇〇〇元
永川　交　一〇二〇元　收　一〇〇〇元

本市債券

四川金融公債市況，成交清淡，市場賣多買少，行市日趨下落，此間聚興誠銀行掛牌為二百八十三元，中國銀行則為二百八十四元云，

洋水　以千元計

票額名稱	洋水市價	
莊票換現鈔	早盤三元半	收盤四元
莊票換申鈔	早盤一百六十元	收盤一百五十元
莊票換川人洋	早盤四十四元	收盤四十四元
鈔票換申鈔	早盤一百五十元	收盤一百四十元
鈔票換川洋	早盤三十五元	收盤四十四元

利率　以千元計

（一）上海日息二角
（二）比期利率五元六角二仙五星
（三）銀行公會日息三角七仙五星

燒積米　十七元
二尖　十七元上下
特等機米每斗二元七角
頭等機米每斗二元六角
二等機米每斗二元五角
三等機米每斗二元四角
河米上熟每斗二元左右
大河糙米每斗一元七角
山米上熟　二元四角

金市

昨日渝海關金單位市價上漲七角四仙，但上海標金行市及赤金市價穩定，行市誌後，
浙幫赤金　售出一百一十元　收入一百〇四元
渝幫赤金　售出一百〇九元　收入一百〇四元
滬標金行市八四一元
海關金單位每百個
折合川洋一百七十七元
九角四仙

豆麥高糧　以石計

（一）本市豌豆葫豆銷胃強硬，市價穩旺，豌豆貨多價跌，（二）黃豆交淡市疲，（二）黃小麥市況，日來因來源過多，銷胃不強，河邊存底頗豐，（三）大小河高粱行市，近因來源踴躍，市價下跌，市面購買力弱，（四）黑白芝蔴貨缺稍快，市價繼前下鬆，市再上漲，茲將各項行市分誌於後，

小河高糧　八元八九角
大河高糧　十元〇三四角
綠豆　十四元四角
次灰綠豆　十四元八角
淨白芝蔴　廿九元四五角
大河黃麥　十二元八九角
小河黃麥　十三元上下
白豌豆　十二元五六角
大河綠豆　十八元八九角
小河綠豆　十九元
少山麥子　十三元一二角
全新麥子　十三元左右
黃荳　十四元一二角
黑芝蔴　四十五六元
白芝蔴　三十元〇五角
大河葫豆　十二元左右
小河葫豆　十一元
大河黃豆　十四元一二角
小河黃豆　十三元左右
全新葫豆　十二元上角
新黃豆　十五元左右

油　以百觔計

上等桐油　三十七元
次等桐油　廿九元
上等菜油　十八元六角
上等蔴油　廿七元
次等蔴油　廿二元
上等花生油　廿三元二
花油　十九元
洋油　十四元四角
猪、三油　十三元五角

日用品類

米　以石計

本市大小河熟米市況，近因來源過多，銷胃亦鬆，市價日超下跌，茲將行市誌後，
上尖米　廿元左右
二尖米　十九元三四角
次者　十八元七八角
藍米　十八元
次者　十七元四五角
上積米　十八元四角

錢市

本市銅元價，日來行市平穩，無甚起伏，評委會掛牌零市每元仍為廿五串八百文，大盤行市每百元仍為二千六百廿串云，

銀市

大錠每十兩掉換現鈔　十一元三角
赤水中山　七折
雲南老半元　九二折
廣東雙毫　七折二
青草壩洋　五折
啞板金字　七折
光板大洋　九五折
外省雙單角　六折
灣角半元　五五折
川龍老半元　九二折
廣東滿龍洋角　七五折
雲南滿龍大洋　九二折

商品類

棉紗　以包計

本市棉紗行情，日來交易穩健，昨因申匯稍好，紗市銷勢肯強，昨日共成交四百餘包，茲將市價誌後，
三十二支雙馬　二八二元
三十二支好做　二八〇元

酒　以百斤計

花刁　二十元
中紹酒　六元五角
老酒　六元五角
精酒　五元五角
中老酒　四元五角
業和茅台酒　二元八角
愼呂茅台酒　二元五角
乾酒每百斤　二十八元

茶葉　以斤計

西湖龍井每斤　三角
雙桑頂同　四角
香片同　一角
毛尖同　一元
兩前同　六角
二尖十八元一　二角
菊花同　六角
伽啡每百塊三角　一元五
五頭新永昌祥每斤　一元
茂恆同　五角五分
永利昌同　一元一角五
茂昌恆同　一元二角
義協祥同　一元
洪興祥同　一元
天德昌　一元三角
元春同　一元四角
正義同　七角五
新記同　七角六
春記同　八角
永和永同　七角四
云昌同　九角
永茂康同　八角五
汪裕泰薔薇每打七元零
龍井每打六元

花鹽　以包計

渠河花鹽　十元〇三角
瀘南花鹽　十元〇五角
涪萬花鹽　十元〇三四角

煤炭　以挑計

本市煤炭一項，近來出產頗多，銷路疲弱，致行市仍無起色，惟現值洪水發動之期，各大輪船紛紛進口，需用較多，市價或可轉好，茲誌市價於後，
大河大炭　七角
大河正炭　五角
大河小炭　三角
大河杠炭　五角
大河炭花　四角

肉市　以斤計

猪油　八串文
猪肉　六串四百文
羊肉　四串上下
牛肉　三串六百文

糖　以百斤計

上尖白　十七元五六角
上中白　十六元六角
中白　十六元一角
次白　十四元四五角
陽糖　八元五角

疋頭　以疋計

三十二支雙喜　二八四元
四十二支金城　二六五元
二十支織女　二九四元
廿支雙魚吉慶　二九三元
二十支白飛艇　二八七元
二十支單球　二九〇元
二十支金城　三一二元
二十支金塔　二八九元
十支新紅奎　二七〇元
十支特賽　三〇三元
十六支紅人中　二八七元
眞安安藍布　十八元八
富貴安安藍布　十七元七
近字安安藍布　十七元五
天藍新生活布　十七元八
天藍洋布　十四元三
天然色布　十四元二
渝德毛藍布　十五元
孔雀毛藍布　十四元八
蝶美毛藍布　十四元六
竹林摩登布　十四元六
金城毛藍布　十四元六
黎花毛藍洋布　十三元五
寶鼎藍洋布　十三元七
龍船陰丹藍布　十八元
隴亭陰丹藍布　十八元
竹林陰丹藍布　十四元六
樸滿陰丹藍布　十四元五
獅球陰丹藍布　十六元
獅球灰洋布　十五元一
獅球毛藍布　十四元五
獅球青洋布　十五元六
黎花青洋布　十三元一
寶鼎青洋布　十三元二
黎花灰洋布　十三元
寶鼎灰洋布　十二元九
金城雨呢　二十六元
金城織貢呢　十二元
金城十斤布　十元
漂白四　十四元五
壯白市布
漂白合六白市布　十八元
黃忠白市布　十三元三
美的花白市布　廿一元
金五牛白市布　十九元八
皇后圖白市布　十四元四
大公白市布　十二元八
三峽布　五元四
二四本機白布　八元
五二本機白布　二元六
藍條本機丁綢　七元
藍條本機膠布　三元八
得利青白府綢　十五元六
松鶴青白府綢　十五元
以碼計
吉慶青白洋紗　五角一
跳鯉府綢　五角七
龍井府綢　六角一
近宮府綢　五角四
七玫瑰花丁綢　四角

顏料

英國顏料
一斤紅光手錠　三元九角
五斤紅光手錠　十九元二角五
一泡花碱　八角
一二磅硫化碱　十六元五角
一五〇斤純碱　十九元
一〇〇斤燒碱　廿二元五
五〇〇　五百〇四元五
斤燒碱
一〇磅花瓶藍　五十元
一一二磅大蘇打　十四元
口口口紅礬　一百元

一斤船牌軍灰　三元
一斤得利青灰　四元七角
一斤吃飯洋灰　四元
一斤燈塔洋灰　四元
一斤燈塔洋灰　三元五角
一斤蕉扇品綠　五元三角
一斤燈塔品綠　四元五角
一斤船牌綠　七元五角
一斤蕉扇油綠　二元五角
六兩燈塔品綠　一元八角
六兩蕉扇品綠　二元三角
六兩蕉扇品綠　二元四角
六兩茶花品綠　二元四角
一斤克力登藍　二十三元
一斤蕉扇煮藍　一元五角
一斤燈塔煮藍　一元四角
一斤得利煮藍　一元三角
六兩蕉扇煮藍　七角
六兩燈塔煮藍　六角五仙
六兩得利煮藍　六角
六兩蕉扇煮藍　二角三仙
一斤得利子黃　四元八角
一斤得利淡黃　四元八角
一斤得利煮金黃　六元
一磅吃飯金黃　一元三角
四五兩華　五角五仙
窑道金黃
一斤吃飯皂黃　三元
六兩蕉扇淡黃　七角
一斤蕉扇淡黃　三元五角
六兩茶花
粒子金黃　二元五角
六兩吃飯桃紅　六角五仙
一斤燈塔　十一元五角
桃花桿
六兩跑犬洋紅　九角五仙
一斤情禮煮紅　五元五角

美國顏料
一斤耐克朱紅　九元
一斤蕉扇桃紅　九元
一斤吃飯桃紅　四元
一斤燈塔煮紅　一元六角
一斤蕉扇煮紅　九角五仙
六兩蕉扇煮紅　四角五仙
一斤將軍粒子元青　三元
一斤燈塔元青　二元一角
一斤吃飯元青　一元五角
六兩吃飯元青　七角
六兩吃飯品青　一元七角
六兩得利品青　一元七角
一斤船牌　二元二角
紫醬色
一斤吃飯　五元八角
豆沙色
一斤燈塔必煙　三元
一斤船牌必煙　三元
一斤船牌茄花色　十一元
一斤伏青　八角
六兩壽星醬色　一元一角
一斤天官油綠　二元四角
一斤仙女洋灰　三元四角
一斤天官煮灰　二元
一斤牛頭快錠　十六元
五斤牛頭水錠　十四元五

一斤飛艇青精　九角五仙
五斤飛艇青精　四元四角
五斤飛艇青精　八元
一〇斤飛艇青精　十六元
一斤天官元青　二元八角
一斤愛鵝元青　二元四角
一斤壽星元青　一元五角
六兩仙女元青　一元
六兩仙女血青　七角
一斤孔雀煮紅　二元
一斤天官煮紅　一元五角
兩牛頭朱紅　一元七角六
六兩仙女桃紅　一元二角
六兩壽佛金黃　六角五仙
六兩龍虎淡黃　八角
一斤天官硫化藍　二元五
一斤飛艇硫化藍　二元五
六兩拉車品藍　一元八角
一斤飛艇地子灰　五元

山貨　以担計

黑鬃二十七號配箱二百　三十元
白鬃三十二斤記箱八百　四五十元

藥材　以每百斤計

桅棓　二十七元幾
杜棓　二十六元
箱皮　二元八九
黑毛上元莊　九十幾元
白毛上元莊　六百幾十元
鴨毛清水貨　三十三元
麻王　二百四十四元
貢麻　一百九十四元
貢夏　三十二元
宅夕　四十二元二
芪王　四十二元
半下　十五元
黨參　三十三元五

五金

板鐵每担　十二元
洋鋼每担　十八元
洋釘每桶　十二元
鉛絲每担　十八元
廣片每箱　十四元
鉛皮每張　二元
鋸皮每担　十四元
鐵絲每桶　七十元
水泥每桶　十二元

乾菜　以百觔計

海帶　十四元六
尤魚　八十六元
墨魚　四十六元
胡椒　八十二元
三角珠　二百四十元
金山鈎　二百九十元五
大西米　二十八元
新黑耳　一百一十六元
新吳菜　十七元二
中珠　二百二十元

輪運進出口貨

進口

棉紗　六·〇〇件
海味　四·〇〇件
磁器　二·八六件
葵扇　四·〇〇件
藥材　三七件
洋鐘　三〇件
白礬　五〇件
雜貨　二八件
菓子露　一〇件
計貨一八·六一件係　雲陽丸輪由宜運渝

棉紗　五·七五件
香煙　二·七〇件
疋頭　一·八五件
雜貨　一·一七件
玻璃　一·〇〇件
漂粉　七〇件
五金　五七件
顏料　五〇件
無線電　四七件
蘇打　二〇件
藥材　一三件
汽車　一件零
計貨一五·〇五件係　民貴輪由宜運渝

出口

棕絲　五·一八件
亂絲頭　一·一〇件
牛皮　九·〇〇件
棓子　七·一〇件
棕繩　一·〇〇件
姜黃　九二件
藥材　七六件
猪鬃　一七件

青麻　四〇件
紙賏　一八件
赤糖　三·〇八件
竹片　一·八〇件
榨菜　二·二六件
計貨一九·〇九件係　雲陽輪由渝運宜
食米　二〇·〇〇袋
猪鬃　一·〇〇件
計貨二一·〇〇件係　民貴輪由渝運宜

輪船進出消息

船名	到期	開期	開往何地	停泊碼頭
民彝	十六日	十七日	上海	渠幫碼頭
永康	十六日	十七日	同	嘉陵碼頭
福源	十六日	十八日	同	玄壇廟
永豐		十七日	宜昌	施家河
嘉和	十六日	十七日	同	玄壇廟
萬縣		未定		
江泳		同		
蜀通	十六日	十七日	嘉定	元通寺
南通		十七日	同	同
民福		十八日	同	同
民強		二十日	同	同
民安		廿一日	同	同
民裕		廿四日	同	同
江渝		十八日	淞溉	同
元通		十七日	涪陵	紙碼頭
民覺		十八日	同	同
民生		十七日	合川	鹽碼頭
民望		十八日	同	同

成都行情報告

成都銀錢市

成都航訊，茲將蓉市各項行情誌後，
渝鈔換大洋每千元貼水　開盤　七十三元　尾盤　八十三元
每元換銅元二十六吊
大洋換銅元　每伙三百
九十八吊四
每元換銅元二十八吊
廠半元　換大洋每千元
貼水七十九元
每元換銅元十五吊六
生錠　每錠換大洋十一元五角
赤金收進每兩六十八兩
售出每兩七十二兩
沙金　每兩　九十五元

麵粉　百斤價

上等批發五元四角五仙　零售每斤五仙五星
中等批發五元二角　零售每斤五仙三星
下等批發四元九角　零售每斤五仙

肉　以斤計

羊肉　一角三仙
猪肉　一角二仙
牛肉　一角四仙

鹽　以包計

樂鹽批發　十八元二角
零售　一角一
犍鹽批發　十七元八角
零售　一角一

海菜　以斤計

銀魚　一元三角
長翅　九元六角
魚肚　五元六角
黃肚　十二元
口末　四元四角
帶條　二角
帶絲　二角八仙
金鈎　二元
鱔魚　一元四角
鮑魚　一元

茶　以斤計

陳下關春茶　一元六角
陳下關尾茶　一元三角
新景谷頭水　一元六角
陳景谷魯尾　六角
西路上等　一元二角
下等　六角
花茶上等　二元四角
中等　一元六角
下等　一元
龍井每斤　二元四角
桑尖每斤　二元四角
京香片每斤　二元四角

成都日用品類

米
上米批發每石十五元
零售每斗一元五角六仙
中米批發每石十四元八
零售每斗一元五角五仙
次米批發　每石十四元
角　六角

豆
葫豆批發每石七元八角
零售每斗一元七角九仙
豌豆批發　每石十一元
八角
零售　每斗二元二角

麥
小麥批發　每石九元五
零售每斗角　九角七仙
玉麥批發每石七元五角
售每斗　七角八仙

商業　支店　精印五彩商標廣告銘牌名片

重慶安定謙泰聯合存欵部緊要啟事
敝莊等前為改進錢業業務起見聯合成立存欵部分設第一第二支部所於兩莊之內作為試辦升未正式設立門面先後蒙各親友信任開戶存儲全深感謝現因經營不易議決撤銷為有各種存款照原定有效期計算至六月卅日止本息一併付還除分函外特此申明希各存戶屆時持據向原處領取倘存戶至期不來領取恕不期外計算儲款以待諸維亮察
安定謙泰聯存部第一支部第二支部謹啟

二者兼得
孟子曰魚我所欲也熊掌亦我所欲也二者不可得兼興昌公司曰物美人所悅也價廉亦人所悅也今如購買十支裝紅買司干香煙則二者可得兼焉因此煙質料純潔煙絲黃嫩在京津滬漢名埠早已負有盛名獲得最大消市即以四川而論此牌香煙亦早大批運到高尚名貴社會咸知惟槪是五十支罐裝每罐售洋六角今敝公司更為顧客購買便利起見特向申廠訂製十支裝紙盒美麗無匹晶瑩可愛特別削價犧牲每盒只售銅圓二千文諸君既吸名貴之香煙只費低廉之買價故敝公司所說二者兼得實非虛語也
中國華美煙草公司四川總經理處　興昌香煙行啓　地點　重慶陝西街登龍巷第五號

靈芝藥片
專治　時疫急痧　上吐下瀉　頭暈肚痛　水吼痢疾
一片立愈
藥力功效勝過藥水兩倍
貝母精
專治　癆傷咳嗽　痰湧痰結　肺炎肺萎　氣急哮喘
五分鐘見效
重慶中華藥房經理各藥房出售

人參膏　人參精

開設重慶商

號本年始創於重慶廿餘載專辦道地關東整架鹿茸吉林野產人參哈士蟆油美國大小花旗參光參暹羅官燕綠水雲桂紅高麗參山西定坤丹雲南百寶丹天牛磺藏紅花野神樸白銀耳同

惡疫橫行

欲濟燃眉之急速備

卓效消化健胃力　強大解毒殺菌力　仁丹

餐餘飯後宜服他如談話、外出、訪客時必含口中以防病菌侵入而謀胃腸強健爲至要

格言　仁者愛人　有禮者敬人　（孟子）

主效

中暑傷寒　水土不服　腸痛吐瀉　猝倒昏迷　頭痛目眩

癆痞吞酸　精神鬱結　食積不消　時行疫疾　酒醉船暈

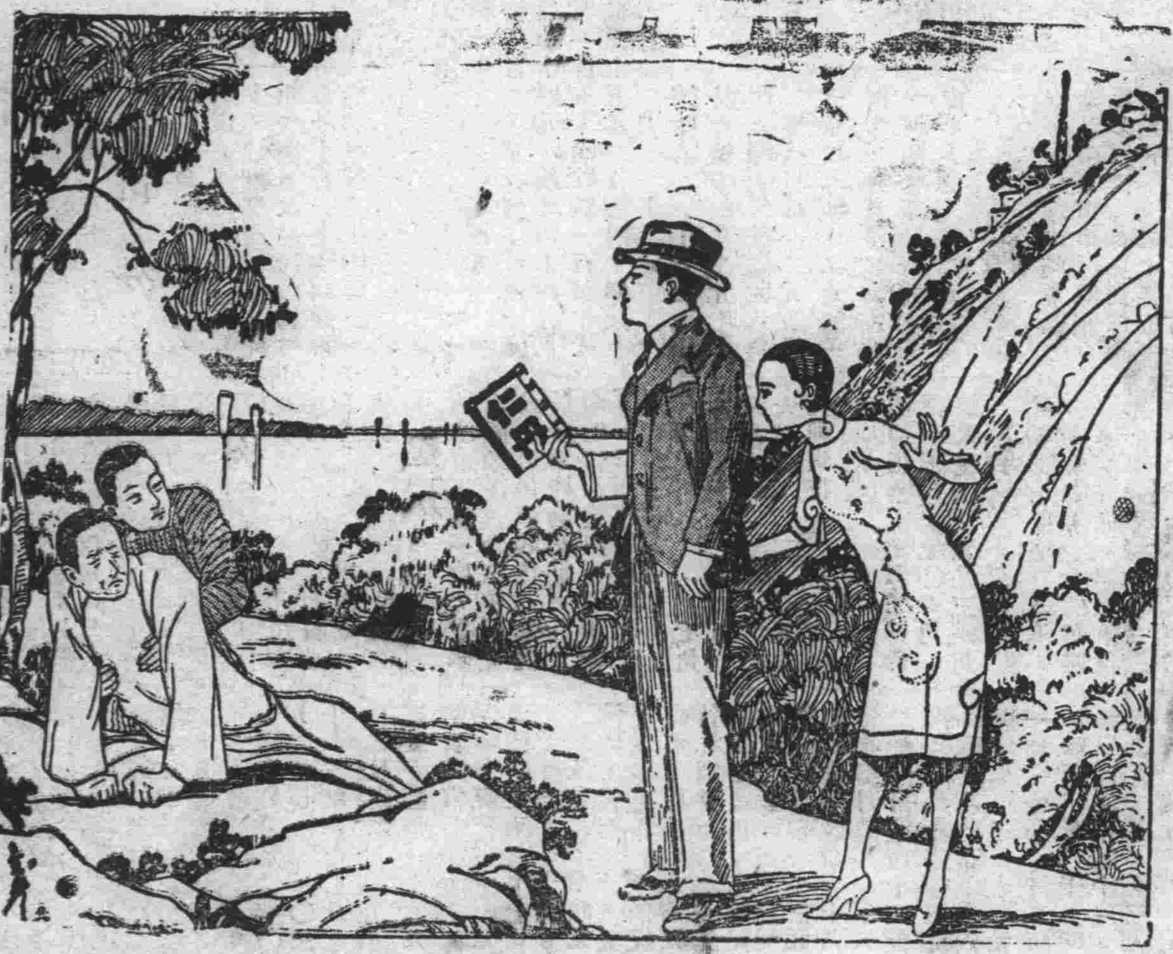

四川總批發處　重慶新豐街　成都東大街　協和

重慶天生元緊要啓事

啓者敝藥房於去歲發十點省分號所用之安然丸仿單佈告數挑殊行在途被匪搶劫消查數月之如黃鶴

太古公司車糖部啓事

太古精製蔗糖、久已馳名中國、及東方各地、各種糖類、盒裝包裝、大小俱備、各界人士取其價廉物美、多採用之、近察市面、冒牌甚多、惠顧諸君、請至太平門、海關隔壁、敝行購買、無不竭誠歡迎也、

再太古車糖爲配製各種甜物之最良佳品　注意爲荷

兜安氏通便丸

見食生厭爲大便閉結之結果速以兜安氏通便丸治之蓋廢料滯塞腸內必致血液變毒釀成疾病此丸專治便秘食滯肝旺胃呆等效驗神速

各埠藥房均有出售　上海兜安氏西藥公司謹啓

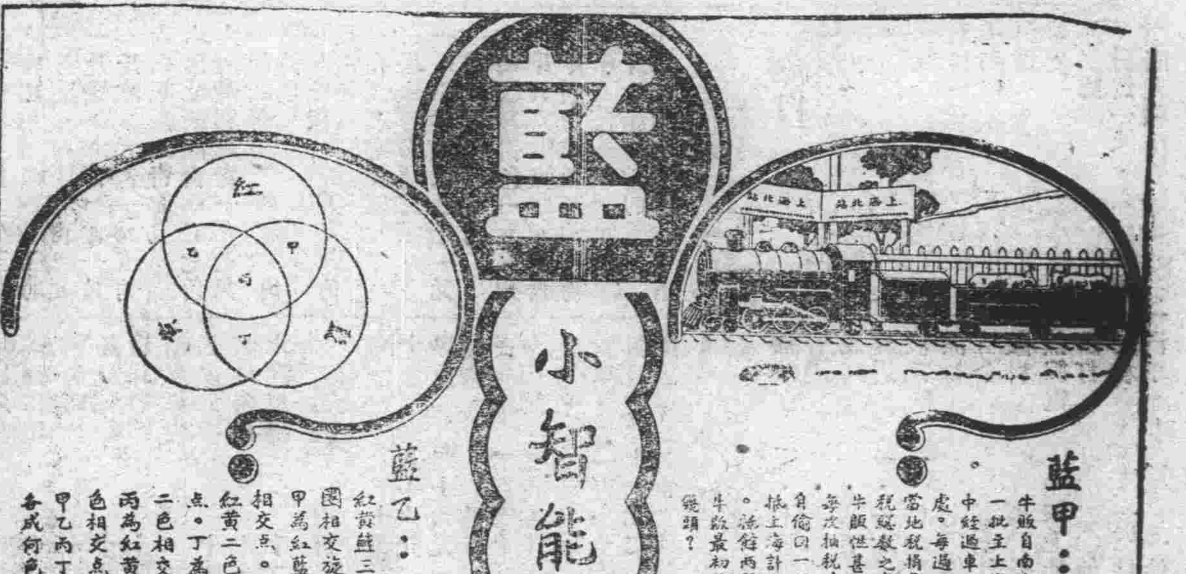

藍甲：牛販自南京運牛一批至上海。途中經過車站十一處。每過一站。當地稅捐局須抽稅疑數之半。但牛販供甚稀獲。每次抽稅時。私自偷回一頭。乃抵上海計点牛數。祗餘兩頭。問牛販最初共販牛幾頭？

藍乙：紅黃藍三個光圈相交旋轉。甲爲紅藍二色相交点。乙爲紅黃二色相交点。丁爲黃藍二色相交点。丙爲紅黃藍三色相交点。問甲乙丙丁四点各成何色？

第三組徵求答案

測驗兒童智力　可得贈品獎品

小朋友們。現在有八個小問題。分四組列登。每隔十五天登一組。上面藍字第三組的兩個問題。請你照下列的條規應徵。答中的可穩得贈品。並有獲取獎品之希望。

應徵規則

一　答案須寫於應徵券內（或用白紙亦可）並須寫明應徵人姓名及詳細住址

二　答案以兩個問題爲一組投寄答案每組須附大號棕欖香皂綠色包皮紙及
鬃紙等者兩張方爲有效答一個問題者亦無效並須於開獎之前寄到逾期無效

三　每組答案均贈兩用券一張投寄答案時請書明上海郵政信箱一七二〇號
並須附郵票本埠二分外埠五分備寄兩用券之用空函無效（如派人送呈敝
公司者無須郵票）

四　此種兩用券分紅黃藍綠四色每組一色且均印號碼除有得獎希望外積滿
紅黃藍綠四色全套者可隨時持向敝公司領取贈品一件（適值須附寄
費一角五分半）

五　兩用券於國曆八月廿一日抽籤開獎獎品於抽籤後二個月內領取逾期作廢

獎品贈品種類

頭獎　一人……得向上海先施公司或永安公司任意選擇價值壹千元之貨物

二獎　十人……得向上海先施公司或永安公司任意選擇價值壹百元之貨物

三獎　廿人……各贈上海商務印書館出版之小學生文庫壹部

贈品無限……積滿四色兩用券全套者各贈玄號關士米爽身粉一罐

美商上海棕欖公司啓　廣東路五一號

應徵券		姓名 住址
答案		
甲	乙	

商務日報副鐫

一九三五年十月十七

一百七十六

喜劇（樓間談劇之二）

碧山老何

劇之所以以悲或喜分者，蓋就情緒而言之，通常流行於民間的一般俗劇，有好些是非常之滑稽的，論劇的人，常以喜劇目之，然而笑的程度不一，有些喜劇惹得人捧腹大笑，有些不過略略使人微笑而已，又有不深刻的悲劇被理解力高一點的人看來，不惟不悲，反得如看滑稽故事樣的笑煞人，這種笑，源於喜劇的特徵，喜劇的特徵是什麼？就是劇中人物和故事離事實太遠，而我們以現實眼光觀之，故覺得好笑耳，不久以前，巴黎歌劇院上演華格納的作品，其中本來是應該充滿着悲慘的情調的，但，因爲一隻紙糊的龍的緣故，以致引得整個的場子裏都是笑聲，（見許德佑氏法國通訊）我們從這裏又可以知道，凡惹人發笑，固不一定要有像悲劇那樣的藝術。

這其中，也該有幾層階級才對，因爲人的智識不同，覺得可笑的事實是不一致的了，往往在上流社會覺得好笑的事情，而下流社會對之茫然不知所謂，而粗鄙的淺俗的可笑，在普通人看來，或許有閱堂之可能，但那智識高深的人，惟有對之咒詛而已，假若時代不同，可笑的事情也不同，假如地域不同，可笑的事情也不同了，凡是笑得不同，喜劇即由此而有所分寸，劇作家對於時代地域就當有所認識，譬如過去的社會，不贊成男女社交自由戀愛，如果劇中敍述一對青年男女調情，那是可笑的呀，現在呢，要那調情覺得可笑，非把他和她描出一個超於自由戀愛的動作不可，所以，悲劇和喜劇的區分，以觀衆的時間情緒的如何而決定之。

熊佛西氏把笑分做四個階級，（一）幽默，（二）譏智，（三）諷刺，（四）滑稽，這四個階級，並無截然不同之處，比較深刻一點，就叫做諷刺，比諷刺深刻叫譏智，比譏智還要深刻就止有幽默了。幽默是觀止矣，蔑以加矣的一層了，喜劇做得幽默的那一階段，眞正可算黃金作品，有人以「含淚的微笑」解釋幽默，好像骨子裏是一片傷心，形式上却不容你不破顏爲笑，悲劇和最高度的喜劇有同樣的功用的，可以宣洩感情，培養正義，冷船社會，在需要熱烈的笑聲來破此岑寂的空氣呢。

喜劇發達於悲劇之後，名家較少，在藝壇畢竟居於次要地位，還是因爲從事於喜劇的人，僅僅做到滑稽的功能，較高者，也無非做到諷刺的功能而已，所謂含淚的微笑的幽默之劇，古今中外，却眞眞不多見呢，我們在許多游藝會的餘興裏面，甚或至劇場，也常有忍俊不住的笑，或偏對於演員動作之不如理或舞台背景的劇情剛剛相反，而覺得可笑，這不是喜劇的力量，這發出的笑聲，不是劇的風格的表現，而是說那劇太小成話的「未組之言！」一齣戲的惹人發笑，有大不相同的分寸呀。

要喜　有進步進步到悲　樣的功能，第一，作家要將「笑」研究好，不然，觀衆於　情還沒有笑，先對整個的一場就有疵議的笑聲了。

小集

蓼蟲

立體圖案的電燈罩，透出燈光，紅與黃是那樣的不調和。

房間雖然開在四層樓上，汽車喇叭還聽得很清楚。萬老師尙討厭這個。——「咕咕的叫，野蠻！太不精藿文明。」

「爲甚麼給洋鬼子學，中國人眞不長進！老吳，你說對不對？」

吳子由一筒煙剛吸去一半，來不及答萬老師的話，只將眼睛向他看看。

音樂教員小周，正向對窗洋樓上張着眼，洋樓的窗上有兩個女人的影子。「桃花江是美人窠」，小周口裏哼，手在膝上敲節奏。

「守舊的老萬，你是道統，又何必來開房間」小周講話像唱歌，有音節的調和。

屋子中間的一張小方桌，剛完局的牌還零亂的散着，一聽香煙已吸去了一大半，也放在桌子角上，還有這籌碼，以靠床的角上最多，那是數學教員毛先生的。

毛先生不愧是數學家，頭腦眞精密。靠在老吳煙燈對門這時正在算帳：「現金贏十七塊，老吳尙欠五塊多，小周也欠，二十塊有多」。——只有他沒開口說話。

吳子由是教務主任，他走二十餘歲起，就吃起一碗教育飯，現在已近四十歲了，他知道所謂教育是甚麼。今夜在旅館開房間，他是別有用意。打完四圈牌，叫的酒菜也還沒來，他知這是機會，快快的抽上幾筒煙，提提精神。

「我說交朋友，眞不是件容易事，我們學校裏二十多位同事，就我們幾位還合得起來。你說對不對，老毛？」吳主任放下煙槍，吸上一支捲煙兒，

幾句話出在吳主任的口裏大家都有點受寵若驚，他是有後台老板的人，連校長也還怕他。

「不錯，事務主任那小子就眞討厭，一點不通融，」小周到是個豪俠傢伙，有話就說。

「朋友爲五倫之一，到宜愼重」。萬老師這道統也發議論了，只有老毛，他只靠着床邊，顯然是肚裏有數。

「茶房，局票送去沒有，怎麼還沒來？」吳子由知道老萬最不好弄，但是他有弱點。

房間裏大家都沒有三句話說，吳子由又抽上第二支煙。

「本來難說，學校中全是校長的私人，王事務，老鍾，老陶等等；我就看不慣這些狐羣狗黨！」——吃煙不，老毛？」吳主任送一支煙給毛先生。

「弄得不好，走，俺小周不見得餓死！」砰，小周在棹上一拳頭。

「爲甚麼走！要弄壞大家就弄壞老吳，你看是不是？」老毛是不大說話的人，現在也說話了。

吳主任笑笑，心裏想：你也上勾了。

「要求一個眞能幫助人的朋友，可不容易呢。」吳主任的話半像給大家說，半像給自己說。

不倫不類的一句，一屋子的人全不懂，就只老毛明白。

「只是有很多人都過河折橋呀。」老毛嘆口氣說。

「我覺得做教務主任，毛先生還更行。」老吳這話，就只老毛明白。

「哈哈！」老毛笑了。「哈哈！」大家也莫明其妙的笑了。

茶房送進菜來，馬上又忙着收拾棹子，與分配杯箸。吳主任也忙着招呼入座，幷且叫茶房去催局子。

還沒吃菜，老毛就先取一支牙籤挑着牙。

「與其讓人家來趕我們，不如我們先發制人，因爲全校既多校長私人把持，則終有不容我輩的一天。先運動非校長的私人，大家罷課，其次再發校長的傳單：…………」

「傳單由我負責！」萬老師爭着說，箸子上還夾着一片雞。

「運動罷課，我絕對贊成！」小周也舉起手，他忘記了還不是會場。

「爲了教育，我們也只得這樣做了」。」吳主任一面給大家布菜，一面說。「不錯，爲了教育，我們就只得這樣做。」老毛現在才吃一次菜。

這時門開了，進來一個妓女，後面還有人提着一把胡琴。

屋子裏馬上鬧熱起來，老毛更高興，只萬老師想：「這却不是爲了教育了。」

賣風

無名

晚來，茶館酒店都熱鬧起來了。店員，工人，衙門裏的先生，以至朱紅漆門裏的小姐，太太，甚至低一等的穿短褲，祖胸襟的女人……：都有，都有。這裏是「筷子與調羹齊飛」，「開水混龍井色」——堂倌，是提起嗓子地嚷茶房是伸起脖子那末「中二靠上一碗」地叫！眞夠熱鬧哪！——這裏。

於是賣風的小畢三們便乘勢活動起來了。

自然，在這樣一個繁熱的陣營中，風，他們是需要的，小畢三們眞會投機，依照需要方面說，這時節——夏天，這買賣應是利市百倍的，但：……

……小畢三的命運畢竟乖！當在大人先生們背面打起那相依爲命的扇來時，却每每是大碰釘子，不是被呵叱一聲「滾」，便是被粗眉大眼不屑地那麼一瞟，叫你走開去，甚至還有一些會說風涼話的朋友還說「別把我扇涼了呢」，其實，他們是滿頭大汗地，手中的扇子又何嘗停過，只不過是吝嗇那個——一銅版，給這些小畢三。雖然他們在吃喝當中你哥子我兄弟地講起仁義來，就是花費一元或二元又算了什麼呢？……

於是小畢三們恐慌了，走一家走兩家走三家，也許碰十個釘子或者能得到一個銅子，但，說不定汗是出了一身，而手是軟了，軟了！……

這樣，要求兩飽生活，豈是容易的事？於是它們是結隊成羣地站在一般先生們屁股後面，猛力地扇，強迫似地要你買！——風。以至同類爭奪，互相殘害，要洗臉帕替你呼，要漱口水代你端，殷勤，恭奉，低聲，下氣，…還樣使出了各樣手段后，但至多也不過得一個銅子，要是客人特別青睞給兩個銅子的話眞是打扇十年從沒有的事，更何況還有的穩起一付勢口，屁股一甩不理，就走了，……你又將他如之何呢？於是，在因此竟能生活中，他們有時竟不得不向客人哀告了，那是表明說，「我有一雙手，一把扇，給你扇，無論多時，總使你涼快，我只要一個銅子：……」

但，有時這哀告還是不成功，於是他們有的是相率仍變做伸手叫號的乞丐了，變自然那一柄認爲能賺錢的扇子也掉了，大餅吃掉了。賣風的小畢三們，畢竟是這麼可憐！人們畢竟是這末麻木，社會畢竟是糟糕，有雙手，有能力，畢竟是賺不到錢！這，却眞正是難說呢？　七，十三。

殘年（一）

孟引

六十枝燭光的電燈自室的中央發出明強的光來投在潔白的四壁與室中的方桌上，牆壁由於新的粉刷，在燈光下吐出一種乳色·它上面懸掛着各色的鏡框裝的畫片，一種俗惡的畫面與裝着·像在粉牆上添了許多方塊中綴一般○圍繞在兩個漆桌邊的客人們，在一邊笑談，一邊啜飲着湯，臬上己佈滿了菜碗，散亂的盃碟·與任意地放置的匙筷，蓬蓬的熱氣與煎炒的香味誘惑着這一羣人的食慾·他們客氣地緩慢地取食，彷彿對於筵席感到冷淡的意味，而在吞下--口精美的鮮菰湯，或柔緻的雞肉片之後，却熱烈地申訴有某樣的烹調得法，稱贊着味道的美妙，每個人都背誦着他所知道的最好的菜，加上一個興致勃勃的故事，也有緘默寡言的人，默默地聽別人的講述，像在學習着記憶那些引人流涎的佳肴的名稱。

一位頭髮梳得光潔的青年，從座中站了起來，說：「我爲嘉新與潔芬祝福，並請乾此一盃」於是，在男子們的座次中站起了一位着潔白硬領與新整的西服的男青年，在女子們的座次中站起了一位穿暗藍色而帶褐暈的旗袍的女子，他們一同舉起乳白色的酒盃，一盡而飲。

僕役從後面的門進來，捧進一盤菜，隨即是「請，」與筷子的交錯，在微微有醉意的客人中，語聲漸漸雜亂而緊張起來。

○　○　○

（未完）

重慶電力股份有限公司招考見習生通告

一、名額	正取工務見習生十名正取業務見習生十名各備取五名
二、年齡	十八歲以上二十四歲以下
三、資格	工務見習生須高級工業中學校電機機械兩科畢業業務見習生須商業中學校及初級中學校畢業身體健全無惡劣嗜好具有服務精神忍苦耐勞者爲合格
四、性別	男
五、考試科目	工務見習生須考國文英文數學物理熱力工程電气工程　業務見習生須考國文英文數學常識簿記
六、報名地點	本市道門口第一模範市場四十二號本公司
七、報名手續	報名時須填具履歷表（履歷表公司製備）繳驗文憑幷最近四寸半身像片二張檢驗體格（由本公司指定本市民醫院須繳納檢驗費洋三角）取錄與否槪不退還
八、報名時間	自二十四年七月十七日起至考試前三日截止
九、考試日期	二十四年七月二十八日午前七鐘點名發卷（須自備筆墨）
十、考試地點	假下陝西街三元廟市立第二小學校
十一、取錄進行	已經取錄者由本公司牓示幷登報公佈隨即函知限期覓取殷實鋪保人（須定額担保）經認可者方能進行如逾限期不到或不合進行手續者即由本公司通知備取遞補
十二、待遇	見習期中以三個月爲試用期決定去留工務見習生月支薪二十四元業務見習生月支薪十五元經過試用期如考查成績優異者得加級增薪

笑靨迎人　愁眉深鎖

第威德補腎丸

腎強則血液淸潔身體康強而精神舒快但若患因腎虧而起之疾病如背痛腰痠或風濕等症則即毫無生趣患者宜即服馳名五十餘年專治腎病之第威德補腎丸該丸功能止痛而使君還復精神之舒快君如患痛苦之背痛或受風濕之纏絆腰痠骨痛或小便混濁或諸般因腎虧而起之疾病請勿延遲即服第威德補腎丸服後二十四小時中君即得該丸開始神奇治療功能之明證良以第威德補腎丸能淸血斷毒補腎強身延年益壽也不論男女同有奇效　各大藥房均有經售

消除內毒　強身延壽

百舒藥膏　統治一切皮膚病

節省以待

四川美豐銀行

總行新[illegible]

優待整存整付儲蓄存戶二萬號

利息照章加給一厘

並贈存戶精美禮物

各地分支行同時舉行○詳章備有報紙開始辦理日期

額滿爲止、捷足先得

甲種整存整付表

期間	存入金額（千百十元角分厘）	到期本息合計（千百十元角分厘）
一年期滿	一〇〇〇〇〇	一一一三〇〇
二年期滿	一〇〇〇〇〇	一二六二四八
三年期滿	一〇〇〇〇〇	一四一八五二
四年期滿	一〇〇〇〇〇	一五九三八五
五年期滿	一〇〇〇〇〇	一七九〇八五
六年期滿	一〇〇〇〇〇	二一二九〇八
七年期滿	一〇〇〇〇〇	二四一四八四
八年期滿	一〇〇〇〇〇	二七三八九二
九年期滿	一〇〇〇〇〇	三一〇六六五
十年期滿	一〇〇〇〇〇	三五二三五二
十一年期滿	一〇〇〇〇〇	四四三〇三九
十二年期滿	一〇〇〇〇〇	五〇七二三六
十三年期滿	一〇〇〇〇〇	五八〇七三五
十四年期滿	一〇〇〇〇〇	六六四八七三
十五年期滿	一〇〇〇〇〇	七六一二一三

乙種整存整付表

期間	存入金額（千百十元角分厘）	到期本息合計（千百十元角分厘）
一年期滿	八九八四五	一〇〇〇〇〇
二年期滿	七九二〇九	一〇〇〇〇〇
三年期滿	七〇四九六	一〇〇〇〇〇
四年期滿	六二七四一	一〇〇〇〇〇
五年期滿	五五八三九	一〇〇〇〇〇
六年期滿	四六九六八	一〇〇〇〇〇
七年期滿	四一四一〇	一〇〇〇〇〇
八年期滿	三六五一〇	一〇〇〇〇〇
九年期滿	三二一八九	一〇〇〇〇〇
十年期滿	二八三八〇	一〇〇〇〇〇
十一年期滿	二二五七一	一〇〇〇〇〇
十二年期滿	一九七一五	一〇〇〇〇〇
十三年期滿	一七三二〇	一〇〇〇〇〇
十四年期滿	一五〇四〇	一〇〇〇〇〇
十五年期滿	一三一三七	一〇〇〇〇〇

總行：重慶新街口　關廟支行：重慶關廟街　段牌坊支行：重慶段牌坊

各地珍聞

我國航政史上空前創舉

招商局交涉香港客牌成功　中外船員從此受同等待遇

（上海通訊）香港輪船客牌出給甚嚴，非經港政府認爲船身優美，及高級船員須用洋員充任者，即不能得到香港客牌，招商局去年新建之四海輪，因請求客牌，港政府須令四船船長及大二副輪機長等，全用外籍船員，方可發給，交涉經半年之久，未得同意，招商遂憤而放棄香港搭客，寧受營業損失，不願聘用洋人，一免損國家主權與威信，一面則呈請中央向港政府交涉力爭，昨奉外部電令，香港當局已容納我方請求，承認我國船員證書，准予發給乘客執照，在我國航運史上値得大書特書之空前創舉，從此華輪赴港，中國船員待遇與歐美各國一律，故即籌備七月一日起，各海輪開始出售香港客票，玆誌其原委如下，

港政府　拒發客牌

招商局自海元海亨海利海貞落成開班後，祇海元一船，因用外籍船長及船員，故香港港務局給發乘客牌照，其他海亨海利海貞三船，因用國人充船長及高級船員，客牌概不給發，經招商局一再交涉力爭，港政府表示最小限度，華人船長船員，須由香港理船廳考過，如能合格，方可發給客牌，對於我國交通部航政局所發船員證書，概不承認，因之局內對於此事，經過數度會議，寧可放棄香港搭客，不能遷就而用外籍船員，自損權利，一面呈請中央，請外交部向英政府交涉力爭，故六個月來海亨海貞海利，始終未搭香港乘客，以待中央交涉之結果耳，

外交部　力爭成功

局內奉到交部命令，統計每船每年僅香港一埠，客脚損失約七八萬元，而於所訂中英庚款條約之回付本息不符，故無論如何，必須使四海輪同售港票，乃路請外部，從速力爭，外部除一面電令駐英公使向倫敦英政府交涉外，同時乃電請兩廣之西南外交特派員，就近赴港與港政府交涉，引用我國已經加入九國海上安全公約，即爲國際海上安全公約要員之一，則我國所發之船員證書，與各國船員證書，同一有效，香港政府無否認之理由，經西南外交特派員宣港政府力爭結果，港政府乃允令各船承認要求，准予承認，

港政府　容我主張

外部接到該特派員電告與港政府交涉力爭經過，謂香港政府已對於我方主張完全容納，自本年七月一日起，香港港務局，於我國交通部及航政局所簽發之船員證書，認爲有同等效力，從七月一日起，凡執有中國政府，（即交通部航政局）簽發證書之船員，充任船長及高級船員者，已可與各國船員受同等待遇，不受港政府之任何限制，且華人船主之輪船，亦可乘搭旅客，更無絲毫拘束，特通知招商局查照，

七月起　發售港票

招商局奉到此令後，以香港客牌問題，已得圓滿解決，而華人船員證書，得與世界各國齊列於同等地位，尤爲我國航政史上破天荒之成功，實與我國輪業前途有莫大之利益、深望我國人船員此後愼重職責，永維此令譽地位，同時，海貞海利海亨三船之香港客票，決自七月一日起，開始發售，一面向港政府補領客牌，一面於本局客票股籌辦，三海輪售買港票手續矣，

各國造船統計

德增起一倍以上

日內瓦訊，據國聯會統計月報載稱，自去年三月起至本年三月爲止，全世界各國建造商船噸位，平均較前增加百分之十八，而德國則增加一倍以上，（至去年三月底止，德國造船噸位爲八萬二千噸，至本年三月底，則加至十九萬四千噸

意科學家發明新化學液體物

擬利用於東非戰爭

羅馬訊，意國科學試驗室中，近發明一種新化學液體物，將該物洒於地，所到之處一切物皆被燃燒，現擬將其作戰爭用具，倘東非果有戰爭，意軍利用此新化學物，可予阿比西尼亞軍隊以大創，據云此物以用於坦克車爲主云，

海潮寺和尚鬧荒

▲九六僧人八斗米　▲餓着肚子念彌陀

在這內憂外患的時勢中，我們杭州人，差不多都在鬧那吃飯問題，什麼「上有大堂，下有蘇杭」的這一類話，可是已經失去了時間性哩，杭地的海潮寺，現在我要告訴你一件可憐而笑的事吧，素來是以寺的產爲香積，可鼻爲浙省諸大叢林之一，因爲近幾年來，天災鬧荒，寺田都是在嘉興，該寺所有的田產，收成毫無，而且歷年還積欠糧稅不少，該寺有和尚三十七人，掛單的四十七八，香僧十二八，共計九十六人，但是僅有米八斗，所以弄得不能維持了，甚至因此而自殺，且不可憐呵！

北平戲衣鋪調查記（續完）

大衣箱　衣件各

數如下，富貴衣，上五色緞蟒，下五色蟒，上五色緞開敞，八卦衣，紅素官衣，藍素官衣，青素官衣，香色素官衣，藍緞女披，紅緞男披，黃緞女披，黃緞男披，綠女花褶子，粉女花褶子，斗蓬，宮裝，上五色女蟒，紅女官，香色女官，紅女蟒，官衣，古同藍青品用男褶，紅粉青白湖縐花褶，上色緞花褶子，白女竹披，湖色綠色白腰包，男外褂子、女外褂子，青藍飯單，紅藍彩褲，褶裙，黃太監衣，女兵衣，褶裙，紅藍白花打褲，褶裙，藍緞花大坎肩，粉湖花，大坎肩，國色花，大坎肩，各色花，坎肩，各色洋縐，小汗巾，青洋縐，女素褶，海青褶子，道姑衣，道姑坎肩，罪衣褶男女，布腰包，紅素斗蓬，拐，綢男老斗，女老斗衣，猴衣，竹布腰襟，竹布吹胆，藍布茶衣，男女孝衣，

二衣箱　衣件名

數如下，上色靠子，下色靠子，緞女靠子，上色龍箭衣，下色龍箭衣、素箭衣，布素箭衣，花抱衣褲，花邊抱衣褲，古同素抱衣褲，靖緞四團馬褂，黃緞四團馬褂，紅緞龍套，白緞龍套，青素襖衣，紅白緞卒坎，黃布索馬，褂，青布帶彈囊，藍布袍，紅布袍，靖布衫褶，紅布彩褲，青綢紅綢彩褲，上下手襖褲，夏布僧衣，旗坎肩，青布漏肚，虎皮甲，豹子甲，

旗包箱　物件名

數如下，紅緞床帳，紅小帳子，白小帳子，圍棹椅帔，白團棹椅帔，黃緞圓旗，紅黃圓傘，大都傘，令旗，鏢槍旗，門簾台帳，

南京的夫子廟

「漢臥龍」閉目養靜　藥糖販夫唱婦隨

京訊，提起本京的夫子廟，眞是誰人不知，那個不曉，那兒是一個平民的娛樂場，彙代着還是平民商場，有這兩重關係所以一般平民都趨之若鶩，沒有到南京來過的人，一聽到「夫子廟」，三個大字，大約一定會想起那樣莊嚴冷肅的一個廟貌，誰又能想到，那里却是一個「名」「實」衝突的消閑之地呢，

記者一向因爲業務的關係，很少到夫子廟去閑逛，但是昨日因爲一件事情，到城南去，順便就走到那裏去巡一下禮，

從（道貌岸然）的夫子廟（現在是市立圖書館）正門旁邊，沿着一帶紅牆走了進去，看吧，浮攤和店鋪雜陳，人頭和蒼蠅交織，喊成一片，擠作一堆，具體的表現着繁榮和茂盛，一點沒有社會經濟破產和一切不景氣的景像，順着人行道一直走下去，盡北頭便是娛樂場的駐在地，那裏有平劇，有揚州戲，幾個奇男怪女在那兒塗抹着脂粉，一邊拉着胡琴一邊扯開他們那破鑼一樣的喉嚨和掙命一樣的亂喊，你如果神經稍微衰弱些，你便會被他喊出一身的鷄皮肐膊來，還有那說評書的，用那南京味的「國語」說着七俠五義，「口」一個白玉堂，一口「展」熊飛，常他說到「趙虎大罵白玉堂要把他當作白糖，用一壺開的水把他冲着喝「的時候，恰巧白玉堂便從外面屋上，擲進一粒飛蝗石，打得趙虎哇哇的直叫」，一邊用他們那一對綠豆眼，一雙枯瘦的手，表示着趙虎駭形狀起來，衆人也似地笑起來，但是當他伸出手來向聽衆要錢的時候，聽衆却慢慢的一個一個走了，這是經濟衰縮的表現呢，還是人類的「愛小」呢，那却不得而知了，這些都是靠右邊的一些陳列。（未完）

Y○人

青海塔爾寺一瞥

寺內珍寶價値連城　班禪抵青即駐該寺

（青海通訊）塔爾寺為西藏佛祖宗喀巴誕生地，班禪大師自抵青海後，即移駐該寺，查該寺位西寧南鄉，相距僅四十里，全寺建築極壯麗，爲全青偉大建築之一，有喇嘛僧衆約達四千人，其宿舍圍繞寺院，塗成白色，附近二百里，重十地，皆歸該寺掌管，每年收入頗多，寺中珍奇寶物，價値連城，均係各處進貢者，無形中構成一博物院，據一般估計，僅其不動產，可抵償庚子賠款有餘，其富有可以想見，寺中最神聖者爲「贊康」，贊康係番音，即佛教聖陵之意，外觀極爲美麗堂皇，分上下二層，上層以布幔周圍之，非大紀念日，即不輕易揭去，兩層頂均鋪鑲以金葉之瓦，最上層中置有寶瓶一座，係純金造成，價値不可計算，宗喀巴畫像與其肉體，均供置於內，上掛畫像一幅，即爲宗氏用其自身之血液所繪，傳富其在西藏傳教時，因與慈母分離兩方，彼爲安慰母念，乃繪此像以寄母，考宗於氏明永樂十五年（西曆一四一七年）生於該寺，誕生後其母埋胎衣處，上生一樹，樹故又稱宗氏爲寶貝佛，樹葉肖佛形，人甚寶之，宗氏之純金造像，高約五尺餘，亦供置於「贊康」，像坐於一構造精巧之蓮花寶座上，像前所有供器陳設，亦皆金銀所鑄，燦爛光輝，令人不敢正視，寶座前係門檻，門檻外有特設之木板，因其經過信徒之叩頭膜拜，板上已磨有二寸餘深之脚手凹痕，每年由西藏，蒙古，甘肅，熱河，察，綏等處來寺瞻觀者，幾無虛日，甚有自數千里外手掌套護木板，伏地叩頭來寺者，其誠心苦行，非吾人所可意料也，班氏此次到寺後，即齋裝親拜，瞻仰聖境，默念頌祝，未敢稍有失禮處云，

本年夏季不至酷熱

中央研究院之預測

上海通訊，關於颶風警告，對於航商及漁民安全至鉅，實部籌謀保障各漁區漁民安全起見，會咨請交通部，由徐家匯天文台免費交由上海無線電台，轉知沿海各省市。轉告就近航商漁民，茲交部以各處發寄氣象電報，漫無限制，不特壅塞路線，因轉輾轉遞寄，時有稽延，反失效用，故定於下月一日改變造法，此後歸由中央氣象研究所供給氣象報告及颶風警告，此後該項電報，祇能發寄各本區內之區中心電局，再用無線電機廣播，並與中央廣播電台商定，自下月一日起報告，其時間爲上午九時，三十分，中午十二時，下午五時至八時，四次，又中央研究院預測今夏熱度，認爲太陽中之黑點較去年爲大，預料熱度可比去年爲減，可不若去年之酷熱云，

韓復榘安請孔孟聖裔

幷派員陪同孔德成拜訪各界領袖　孔等俟京方電到即定期南下

（濟南通訊）山東省政府主席韓復榘氏，日前赴龍洞別墅小住，因至聖先師孔子奉祀官孔德成，亞聖奉祀官孟慶棠，復聖奉祀官顏世墉，宗聖奉祀官曾繁山等聯袂來濟，當派濟南市長聞承烈招待一切，并指定省賑務會，爲聖裔下榻休息之所，幷由聞氏陪同孔德成及孔印秋赴龍洞會晤韓氏，關於孔等赴京謁見行政院長汪兆銘事，韓當表示與省府各委員共同商討，今日（二十五日）上午，正値省府舉行政務會議之，故韓氏即於今早由龍洞返回省垣，經商定之後，由韓氏致電第三路駐京辦事處處長唐襄，轉向行政院及各方接洽，并爲各聖裔在京覓住所，電文擬妥之後，當即拍發，本日（二十五日）上午九時許，孔德成，孟慶棠，顏世墉，曾繁山，及孔氏族長孔印秋等，齊赴省政府，謁見韓氏，面致謝意，對修盤孔子陵廟等事，亦有所談論，至十時，韓氏當在省府西花廳設宴，邀民財建教各廳長，李樹春，王向榮，及省府秘書長何思源，顧韓古元，張紹堂，姚以价，張鴻烈，趙新儒，多峯，參議張受齋，張聯陞，濟南市長聞承烈，高等法院長吳貞纘等作陪，至十一時許始歡而散，韓氏派張受齋，多峯，交際員蕭昌善專任招待，孔德成氏下午由張受齋陪同拜訪各界領袖，各聖裔在濟約有二日停留，俟南京覆電到濟後，再行規定赴京日期云，

我來濫一手　做一個驚人　大拍賣

用新衣料作犧牲品，做個打破一切的廉價，用很少的錢，買很好的貨，每天只賣幾點鐘，各界購買，早來爲妙．

宏裕綢緞莊　總店新豐街　支店新都郵街口

七月十二日起

婦女聖藥

蒟氏當歸露（調經活血　白帶聖藥）

婦女的危險，第一是白帶，或黃或紅，或青或黑，……調經，藥到病除，每日三次，每次一調羹，水冲服，……

（價目）大瓶大洋二元　每打二十二元　小瓶大洋一元二角　每打十二元

批發處　重慶小什字街華英大藥房　成都上東大街大陸推銷處

總發行　重慶大陸大藥房

新到　牌子最老的　上海泰康食品公司出品

五香鳳尾魚　各種餅干　罐頭水菓　菓子露等　花色繁多不及細載　零躉批發格外克己

重慶經理白象街廿號　瑞豐泰謹啟

老牌國貨　亞浦爾電扇

風大力強　省電耐用　漆色鮮豔　式樣玲瓏　代客裝置　包十二年　大小俱備　定價特廉

全川總經理　重慶華記行　地點狀元橋街　電話四六五號

漢口四官殿下首　漢昌祥參號　函購部

爲君服務周詳滿意

內地欲採購上等參燕諸感不便本號特設函購部凡批發零躉及吃户如需參燕書信早發貨物夕至手續簡便服務周詳如蒙惠顧不勝歡迎創辦伊始無論多寡寄費統歸敝認

張竹軒丸藥總發行　廣州狀元坊

心胃氣痛散　強胃粉　發冷丸　頭痢丹　感冒丸　拔毒膏　小兒疳積散（中外均有代售　代理孟商從廉）

痧痛散每元一打加送一打買五元另送別藥況且價……重慶代理新豐下街晉豐源參茸號陝西街晉豐源。晉川興廟街謙怡。晉成均參茸號。嘉定豫大亨。成都春熙路晉豐源。謙怡。其餘各縣鎮均有代售

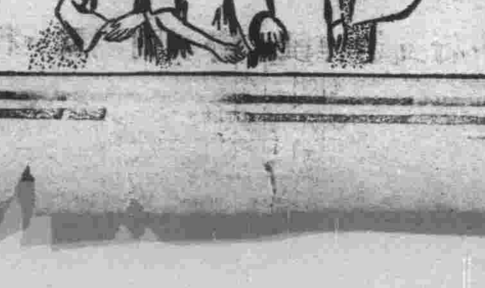

大賤價

各種草帽　綉花女鞋

價廉物美，保證滿意，購買請速，遲則失望。

商業場恆孚百貨商店　電話二三七

君患趾縫瘡乎？

特別是在夏季的時候，許多人脚趾縫常爲溼瘡所苦，君如亦患此症，請閱下面的消息，即可知其迅速治療之方法矣，此消息係由廣東英德郵局之鄧耀光君寄來，鄧君書云，『前數年鄙人趾縫生瘡，每至夏天，趾縫間癢不可當，以手抓之，即潰爛疼痛異常，遍擦各藥，鮮有效果，後得友人介紹，採以如意膏，即見清凉滋潤，予意如意膏有消毒殺菌之功，因採不數次，瘡即全愈矣』如意膏爲療膚專藥，舉凡皮膚生瘡，割破，擦傷，跌損，灼傷，燙傷，潰爛，發炎等症，一經採用，立見清凉止痛消毒生肌，請即購試一盒，以證其效，各藥房均有出售，或直向上海江西路四五一號韋廉士醫生藥局函購，每瓶大洋七角，六瓶三元五角，郵費免收